



คู่มือ การตรวจประเมินสถานที่จำหน่ายไข่สด  
โครงการไข่สดปลอดภัย ใส่ใจผู้บริโภค (ปศุสัตว์ OK)

รหัส AUDIT-SHOP-01

หน้า 2/53

แก้ไขครั้งที่ 1

ประกาศใช้วันที่

## วัตถุประสงค์

เพื่อใช้เป็นแนวทางแก่เจ้าหน้าที่กรมปศุสัตว์ ในการปฏิบัติงานตามโครงการไข่สดปลอดภัย ใส่ใจผู้บริโภค (ปศุสัตว์ OK) ให้เป็นไปตามหลักเกณฑ์เดียวกัน มีความถูกต้อง เหมาะสม ชัดเจน และมีประสิทธิภาพ

กรมปศุสัตว์ให้การรับรองสถานที่จำหน่ายไข่สด ตามโครงการไข่สดปลอดภัย ใส่ใจผู้บริโภค (ปศุสัตว์ OK) ซึ่งเป็นการรับรองสถานที่จำหน่ายไข่สดที่มีสัญลักษณ์ที่ดี มีต้นทางกระบวนการผลิตมาจากฟาร์มสัตว์ปีก ที่ได้รับการรับรอง การปฏิบัติทางการเกษตรที่ดีด้านปศุสัตว์ (Good Agricultural Practices: GAP) ผ่านการรับและรวบรวมไข่สด จากสถานที่ รวบรวมไข่ที่ได้ขึ้นบัญชีตรวจสอบย้อนกลับสถานที่รวบรวมไข่ ตามโครงการปศุสัตว์ OK ไว้กับกรมปศุสัตว์ ทั้งนี้สามารถ ตรวจสอบย้อนกลับกระบวนการผลิต (Traceability) ได้ โดยสถานที่จำหน่ายไข่สดต้องผ่านการตรวจประเมิน จากคณะกรรมการตรวจประเมินสถานที่จำหน่ายไข่สด (ปศุสัตว์ OK) และได้รับการรับรองจากคณะกรรมการรับรองสถานที่ จำหน่ายไข่สด (ปศุสัตว์ OK)

## นิยาม

- 1. สถานที่จำหน่ายไข่สด (ปศุสัตว์ OK)** หมายถึง สถานที่จำหน่ายไข่สด ที่ประกอบด้วยจุดจำหน่ายไข่สด และ/หรือสถานที่เก็บรวบรวมไข่สดเพื่อรอจำหน่าย ที่เข้าร่วมโครงการไข่สดปลอดภัยใส่ใจผู้บริโภค (ปศุสัตว์ OK)
- 2. สถานที่จำหน่ายไข่สดตามสถานที่ทั่วไป** ได้แก่ แผงจำหน่ายไข่สดตามตลาดสดหรือร้านขายของชำที่มีการจำหน่ายไข่สด และสถานที่จำหน่ายไข่สดลักษณะอื่นๆ ที่ไม่ใช่จุดจำหน่ายไข่ในห้างสรรพสินค้าหรือจุดจำหน่ายไข่สดในซูเปอร์มาร์เก็ต
- 3. สถานที่จำหน่ายไข่สดตาม Modern trade และ Shop** ได้แก่ จุดจำหน่ายไข่สดในห้างสรรพสินค้าหรือจุดจำหน่ายไข่สดในซูเปอร์มาร์เก็ต
- 4. สถานที่จำหน่ายไข่สดที่มีสาขา** คือ สถานที่จำหน่ายไข่สดที่อยู่ภายใต้การจัดการร้านและการปฏิบัติงานแบบเดียวกัน มีผู้ประกอบการเดียวกัน และมีที่มาของสินค้าไข่สดจากแหล่งเดียวกัน ทั้งนี้จะเป็นสถานที่จำหน่ายไข่สดตามสถานที่ทั่วไปหรือสถานที่จำหน่ายไข่สดตาม Modern trade และ Shop ก็ได้
- 5. สถานที่รวบรวมไข่ที่ได้ขึ้นบัญชีตรวจสอบย้อนกลับสถานที่รวบรวมไข่ ตามโครงการปศุสัตว์ OK** หมายถึง สถานที่รวบรวมไข่ที่ได้ขึ้นทะเบียนสถานที่รวบรวมไข่ไว้กับกรมปศุสัตว์ และได้ผ่านการตรวจสอบย้อนกลับแล้วพบว่ารับไข่สดมาจากฟาร์มสัตว์ปีกที่ได้รับการรับรองการปฏิบัติทางการเกษตรที่ดีด้านปศุสัตว์ (Good Agricultural Practices: GAP)
- 6. ไข่สด** หมายถึง ไข่ไก่ ไข่เป็ด ไข่นกกระทา ที่ไม่ผ่านการปรุงสุกชนิดเป็นฟอง
- 7. ผู้ประกอบการ** หมายถึง เจ้าของ ผู้จัดการ ผู้รับมอบอำนาจหรือผู้แทนนิติบุคคลของสถานที่จำหน่ายไข่สด ซึ่งประสงค์ขอการรับรองสถานที่จำหน่ายไข่สด (ปศุสัตว์ OK)



**คู่มือ การตรวจประเมินสถานที่จำหน่ายไข่สด  
โครงการไข่สดปลอดภัย ใส่ใจผู้บริโภค (ปศุสัตว์ OK)**

รหัส AUDIT-SHOP-01

หน้า 3/53

แก้ไขครั้งที่ 1

ประกาศใช้วันที่

8. ผู้ได้รับการรับรอง หมายถึง ผู้ประกอบการที่ผ่านการรับรองสถานที่จำหน่ายไข่สด ตามโครงการไข่สด ฯ (ปศุสัตว์ OK)

9. คณะกรรมการตรวจประเมิน หมายถึง คณะผู้ตรวจประเมินสถานที่จำหน่ายไข่สด (ปศุสัตว์ OK) จำนวนอย่างน้อย 2 คน ที่ดำเนินการตรวจประเมินสถานที่จำหน่ายไข่สด (ปศุสัตว์ OK) ตามคู่มือฉบับนี้

10. การตรวจประเมิน หมายถึง การตรวจรับรองใหม่ การตรวจติดตาม การตรวจต่ออายุ โดยคณะกรรมการตรวจประเมิน ณ สถานที่จำหน่ายไข่สด (ปศุสัตว์ OK) ของผู้ประกอบการ ที่ขอเข้าร่วมโครงการไข่สด ปลอดภัย ใส่ใจผู้บริโภค (ปศุสัตว์ OK) เพื่อประเมินความสอดคล้องตามเกณฑ์การรับรอง รวมถึงการเก็บตัวอย่างไข่สด เพื่อส่งตรวจทางห้องปฏิบัติการ

11. คณะกรรมการรับรอง หมายถึง คณะผู้ให้การรับรองสถานที่จำหน่ายไข่สด (ปศุสัตว์ OK) ซึ่งทำหน้าที่ ในการพิจารณาให้การรับรองใหม่ การต่ออายุ การยกเลิก การเพิกถอน และการคงไว้ซึ่งการรับรองสถานที่จำหน่ายไข่สด (ปศุสัตว์ OK)

12. ไบรรับรอง หมายถึง ไบรรับรองสถานที่จำหน่ายไข่สด (ปศุสัตว์ OK) มีปศุสัตว์เขตเป็นผู้ให้ไบรรับรอง แก่ผู้ประกอบการ และมีอายุการรับรอง 3 ปี นับจากวันที่คณะกรรมการรับรองมีมติให้การรับรอง

13. ตราสัญลักษณ์ หมายถึง ตราสัญลักษณ์แสดงการรับรองของสถานที่จำหน่ายไข่สด โครงการไข่สด ปลอดภัย ใส่ใจผู้บริโภค (ปศุสัตว์ OK) ซึ่งมีรูปแบบปรากฏตามแบบที่กรมปศุสัตว์รับรอง

**คณะกรรมการตรวจประเมินสถานที่จำหน่ายไข่สด (ปศุสัตว์ OK) ประกอบด้วย**

- |  |                     |
|--|---------------------|
| 1. ปศุสัตว์จังหวัดหรือผู้แทน                             | ประธานคณะกรรมการ    |
| 2. หัวหน้ากลุ่มพัฒนาคุณภาพสินค้าปศุสัตว์หรือผู้แทน       | คณะกรรมการ          |
| 3. ปศุสัตว์อำเภอในพื้นที่หรือผู้แทน                      | คณะกรรมการ          |
| 4. นายสัตวแพทย์กลุ่มพัฒนาสุขภาพสัตว์หรือผู้แทน           | คณะกรรมการ          |
| 5. นายสัตวแพทย์กลุ่มพัฒนาคุณภาพสินค้าปศุสัตว์ หรือผู้แทน | กรรมการและเลขานุการ |
- ทั้งนี้ คณะกรรมการตรวจประเมินสามารถพิจารณาเปลี่ยนแปลงตามความเหมาะสมต่อการปฏิบัติงาน

**หน้าที่ของคณะกรรมการตรวจประเมินสถานที่จำหน่ายไข่สด (ปศุสัตว์ OK)**

- วางแผน และเตรียมการตรวจประเมินสถานที่จำหน่ายไข่สด (ปศุสัตว์ OK) ที่ผู้ประกอบการสมัคร ผ่านช่องทางที่กรมปศุสัตว์กำหนด
- กำหนดนัดหมายผู้ประกอบการ เพื่อดำเนินการตรวจประเมิน
- ตรวจประเมินสถานที่จำหน่ายไข่สด (ปศุสัตว์ OK) ที่ขอเข้าร่วมโครงการฯ เพื่อการรับรองใหม่ หรือตรวจติดตามและต่ออายุการรับรองตามหลักเกณฑ์และเงื่อนไขที่กำหนด รวมถึงการเก็บตัวอย่างไข่สดเพื่อตรวจทางห้องปฏิบัติการ
- จัดทำเอกสารสรุปผลการตรวจประเมินสถานที่จำหน่ายไข่สด (ปศุสัตว์ OK) ตามขั้นตอนการรับรอง สถานที่จำหน่ายไข่สด (ปศุสัตว์ OK) ในคู่มือฉบับนี้



คู่มือ การตรวจประเมินสถานที่จำหน่ายไขสด  
โครงการไขสดปลอดภัย ใส่ใจผู้บริโภค (ปศุสัตว์ OK)

รหัส	AUDIT-SHOP-01
หน้า	4/53
แก้ไขครั้งที่	1
ประกาศใช้วันที่	

- ชี้แจงผลการตรวจประเมินสถานที่จำหน่ายไขสด (ปศุสัตว์ OK) ต่อคณะกรรมการรับรองเพื่อพิจารณาตัดสินใจให้การรับรองใหม่ การต่ออายุ การยกเลิก การเพิกถอน และการคงไว้ซึ่งการรับรอง แล้วแต่กรณี
- ดำเนินการตรวจสอบสถานที่จำหน่ายไขสด (ปศุสัตว์ OK) ในกรณีที่ผู้ประกอบการไม่ปฏิบัติตามเงื่อนไขหรือได้รับการร้องเรียน
- ดำเนินการตรวจสอบฟาร์มเลี้ยงสัตว์ และสถานที่/ศูนย์รวบรวมไขที่เกี่ยวข้อง ในกรณีที่ผลการตรวจสอบทางห้องปฏิบัติการ ไม่ผ่านเกณฑ์มาตรฐานของโครงการฯ และส่งผลกระทบต่อมาตรฐานฯ ที่เคยได้รับการรับรองแล้ว
- ดำเนินการเรื่องอื่นๆ ที่เกี่ยวข้องกับการรับรองสถานที่จำหน่ายไขสด (ปศุสัตว์ OK) ตามที่อธิบดีกรมปศุสัตว์มอบหมาย

คณะกรรมการรับรองสถานที่จำหน่ายไขสด (ปศุสัตว์ OK) ประกอบด้วย

- |  |                        |
|--|------------------------|
| 1. ปศุสัตว์เขตหรือผู้แทน                       | ประธานคณะกรรมการ       |
| 2. ผู้อำนวยการส่วนมาตรฐานการปศุสัตว์หรือผู้แทน | คณะกรรมการ             |
| 3. ผู้อำนวยการส่วนสุขภาพสัตว์หรือผู้แทน        | คณะกรรมการ             |
| 4. นายสัตวแพทย์ส่วนมาตรฐานการปศุสัตว์          | คณะกรรมการและเลขานุการ |
- ทั้งนี้ คณะกรรมการรับรองสามารถพิจารณาเปลี่ยนแปลงได้ตามความเหมาะสมต่อการปฏิบัติงาน

หน้าที่ของคณะกรรมการรับรองสถานที่จำหน่าย (ปศุสัตว์ OK)

- ทบทวนความถูกต้องของผลการตรวจประเมิน ที่ได้รับรายงานจากคณะกรรมการตรวจประเมิน
- พิจารณาลงมติให้การรับรองใหม่ การต่ออายุ การยกเลิก การเพิกถอน และการคงไว้ซึ่งการรับรองสถานที่จำหน่ายไขสด (ปศุสัตว์ OK)
- เชิญคณะกรรมการตรวจประเมิน มาชี้แจงเรื่องการตรวจประเมินสถานที่จำหน่ายไขสด (ปศุสัตว์ OK) ในการประชุมของคณะกรรมการรับรอง
- รายงานผลการพิจารณาตัดสินใจให้การรับรองใหม่ การต่ออายุ การยกเลิกและการเพิกถอน การรับรองสถานที่จำหน่ายไขสด (ปศุสัตว์ OK) ให้กรมปศุสัตว์ทราบ
- จัดทำใบรับรองสถานที่จำหน่ายไขสด (ปศุสัตว์ OK) และจัดเก็บทะเบียนประวัติสถานที่จำหน่ายไขสด ปศุสัตว์ OK ที่ได้รับการรับรอง
- ดำเนินการเรื่องอื่นๆ ที่เกี่ยวข้องกับการรับรองสถานที่จำหน่ายไขสด (ปศุสัตว์ OK) ตามที่อธิบดีกรมปศุสัตว์มอบหมาย

เอกสารที่เกี่ยวข้อง

- แบบคำขอรับรองสถานที่จำหน่ายไขสด สำหรับร้านค้าทั่วไป (OKE-01)
- แบบฟอร์มการขอยกเลิกการรับรองสถานที่จำหน่ายไขสด (OKE-02)
- แบบประเมินสถานที่จำหน่ายไขสด (ปศุสัตว์ OK) ประเภทสถานที่จำหน่ายไขสดทั่วไป (OKE-03/1)
- แบบประเมินสถานที่จำหน่ายไขสด (ปศุสัตว์ OK) ประเภท Modern trade หรือ Shop (OKE-03/2)
- แบบการขอเข้าเก็บตัวอย่างผลิตภัณฑ์ไขสดในโครงการปศุสัตว์ OK (OKE-04)



คู่มือ การตรวจประเมินสถานที่จำหน่ายไข่สด  
โครงการไข่สดปลอดภัย ใส่ใจผู้บริโภค (ปศุสัตว์ OK)

รหัส	AUDIT-SHOP-01
หน้า	5/53
แก้ไขครั้งที่	1
ประกาศใช้วันที่	

6. แบบฟอร์มแจ้งรายละเอียดการแก้ไขข้อบกพร่อง ของสถานที่จำหน่ายไข่สด (ปศุสัตว์OK) (OKE-05)
7. แบบบันทึกการรับรองสถานที่จำหน่ายไข่สด (ปศุสัตว์ OK) (OKE-06)
8. แบบรายงานผลการตรวจรับรองสถานที่จำหน่ายไข่สด (ปศุสัตว์ OK) (OKE-07)
9. แบบฟอร์มสรุปผลการตรวจวิเคราะห์ทางห้องปฏิบัติการ โครงการไข่สดปลอดภัย ใส่ใจผู้บริโภค (ปศุสัตว์ OK) สำหรับสำนักงานปศุสัตว์เขต (OKE-08)
10. แบบฟอร์มสรุปผลการตรวจวิเคราะห์ทางห้องปฏิบัติการ โครงการไข่สดปลอดภัย ใส่ใจผู้บริโภค (ปศุสัตว์ OK) สำหรับห้องปฏิบัติการ (OKE-09)



คู่มือ การตรวจประเมินสถานที่จำหน่ายไข่สด  
โครงการไข่สดปลอดภัย ใส่ใจผู้บริโภค (ปศุสัตว์ OK)

รหัส	AUDIT-SHOP-01
หน้า	6/53
แก้ไขครั้งที่	1
ประกาศใช้วันที่	

**หลักเกณฑ์การตรวจประเมินสถานที่จำหน่ายไข่สด (ปศุสัตว์ OK)**

สำหรับใช้ตรวจประเมินสถานที่จำหน่ายไข่สด ที่เข้าร่วมโครงการไข่สดปลอดภัย ใส่ใจผู้บริโภค (ปศุสัตว์ OK)

**หลักเกณฑ์การตรวจประเมินสถานที่จำหน่ายไข่สด (ปศุสัตว์ OK) ประกอบด้วย**

**1. หลักเกณฑ์ทั่วไป**

1.1) ที่มาของไข่สด : สถานที่จำหน่ายไข่สด (ปศุสัตว์ OK) ต้องรับสินค้าไข่สดจากแหล่งที่มา ดังต่อไปนี้

1.1.1) ฟาร์มสัตว์ปีกที่ได้รับรองการปฏิบัติทางการเกษตรที่ดี (Good Agricultural Practices: GAP) กับทางกรมปศุสัตว์ ตามชนิดของไข่สดที่จำหน่าย ดังต่อไปนี้

ไข่ไก่ - GAP ฟาร์มไก่ไข่ ตาม มกษ. 6909

ไข่เป็ด - GAP ฟาร์มเป็ดไข่ ตาม มกษ. 6905

ไข่นกกระทา - GAP ฟาร์มนกกระทา ตาม มกษ. 6906

1.1.2) สถานที่รวบรวมไข่ ที่ได้ขึ้นบัญชีตรวจสอบย้อนกลับ ตามโครงการปศุสัตว์ OK (รายละเอียดการขึ้นบัญชีฯ ในคู่มือการขึ้นบัญชีตรวจสอบย้อนกลับสถานที่รวบรวมไข่ตามโครงการปศุสัตว์ OK)

1.1.3) สถานที่จำหน่ายไข่สด (ปศุสัตว์ OK) อื่นๆ

1.2) สถานที่จำหน่ายไข่สด (ปศุสัตว์ OK) ต้องมีหลักฐานหรือเอกสารบันทึกเป็นลายลักษณ์อักษรแสดง ณ จุดที่มีการตรวจประเมินสถานที่จำหน่ายไข่สด (ปศุสัตว์ OK) เพื่อให้คณะกรรมการตรวจประเมิน สามารถตรวจสอบย้อนกลับสินค้าไข่สดไปยังแหล่งที่มาของสินค้า ตามรายละเอียดในข้อ 1.1) ที่มาของไข่สด

1.3) ผู้ประกอบการจำหน่ายไข่สด (ปศุสัตว์ OK) ต้องมีใบอนุญาตให้ทำการค้าสัตว์หรือซากสัตว์ (แบบ ร.10)

1.4) ผู้ประกอบการที่ได้รับการรับรองสถานที่จำหน่ายไข่สด (ปศุสัตว์ OK) ต้องแสดงตราสัญลักษณ์ปศุสัตว์ OK ณ จุดจำหน่ายไข่สด ตามแบบที่กรมปศุสัตว์กำหนดหรืออนุญาตในสถานที่เปิดเผยให้ผู้บริโภคสามารถสังเกตเห็นได้ชัดเจน และรักษาสภาพของป้ายให้สะอาดอยู่เสมอ

1.5) สถานที่จำหน่ายไข่สด (ปศุสัตว์ OK) ต้องผ่านเกณฑ์การตรวจประเมินตามแบบประเมินที่กำหนดไว้ และมีผลการตรวจทางห้องปฏิบัติการที่ผ่านเกณฑ์มาตรฐานตามที่กำหนดในคู่มือฉบับนี้

1.6) สถานที่จำหน่ายไข่สด (ปศุสัตว์ OK) ที่ได้รับการรับรองจะต้องปฏิบัติตามข้อกำหนดอื่นๆ ตามที่กรมปศุสัตว์กำหนดเพิ่มเติม โดยกรมปศุสัตว์จะแจ้งให้ทราบล่วงหน้า

**2. ลักษณะของสถานที่จำหน่ายไข่สด (ปศุสัตว์ OK)**

**2.1 บริเวณพื้นที่วางจำหน่ายไข่สด (ปศุสัตว์ OK)**

2.1.1) บริเวณพื้นที่วางจำหน่ายไข่สด เช่น แผงจำหน่าย ชั้นวางจำหน่าย ตู้แช่จำหน่าย ชุมจำหน่าย หรือบริเวณที่จำหน่ายอื่นๆ ต้องทำด้วยวัสดุที่แข็งแรง ทนทาน ทำความสะอาดได้ง่าย ไม่เปียกชื้น ไม่มีสิ่งสกปรกที่ปนเปื้อนไปยังฟองไข่

- กรณีเป็นแผงจำหน่ายไข่ บริเวณพื้นที่วางสินค้าไข่สดต้องมีความสูงจากพื้นไม่น้อยกว่า 60 เซนติเมตร จนถึงฟองไข่

- กรณีเป็นถาดไข่ หรือไข่บรรจุแพ็ค บริเวณพื้นที่วางจำหน่ายสินค้าต้องวางสูงจากพื้นอย่างน้อย 5 เซนติเมตร โดยมีพาเลทหรือวัสดุอื่นๆรอง เพื่อป้องกันการปนเปื้อนไปยังฟองไข่



คู่มือ การตรวจประเมินสถานที่จำหน่ายไข่สด  
โครงการไข่สดปลอดภัย ใส่ใจผู้บริโภค (ปศุสัตว์ OK)

รหัส	AUDIT-SHOP-01
หน้า	7/53
แก้ไขครั้งที่	1
ประกาศใช้วันที่	

2.1.2) ณ จุดจำหน่ายไข่สด

- กรณีจุดจำหน่ายไข่สดตามสถานที่จำหน่ายไข่สดทั่วไป

ไข่ที่จำหน่ายทั้งหมด จะต้องมาจากสถานที่รวบรวมไข่ที่ขึ้นบัญชีตรวจสอบย้อนกลับสถานที่รวบรวมไข่ ตามโครงการปศุสัตว์ OK และ/หรือฟาร์มเลี้ยงสัตว์ปีกที่ได้รับรองการปฏิบัติทางการเกษตรที่ดี (Good Agricultural Practices: GAP) และ/หรือสถานที่จำหน่ายไข่สด OK อื่นเท่านั้น

- กรณีจุดจำหน่ายไข่สดตามสถานที่จำหน่ายไข่สด Modern trade หรือ Shop

ต้องมีการแยกจุดจำหน่ายไข่สดที่ได้รับการรับรอง ออกจากไข่สดที่ไม่ได้รับการรับรองอย่างชัดเจน หรือหากไม่สามารถแยกจุดจำหน่ายได้ ต้องมีการจัดแบ่งโซนอย่างเป็นรูปธรรม เช่น การกั้นสัดส่วนแยก หรือการใช้สีแยกเด่นชัด จากโซนที่วางสินค้าอื่นๆ และมีป้ายบ่งชี้ให้ชัดเจนว่าเป็นจุดจำหน่ายไข่สด (ปศุสัตว์ OK)

2.1.3) บริเวณพื้นที่วางจำหน่ายไข่สด ต้องเป็นบริเวณที่ไม่มีแสงแดดส่องกระทบกับไข่โดยตรง และมีแสงสว่างเพียงพอให้ผู้บริโภคสังเกตลักษณะฟองไข่ได้ชัดเจน

2.1.4) การแสดงประเภทการจำหน่าย

- กรณีไข่เบอร์ต้องมีป้ายบ่งชี้ขนาดไข่ให้ชัดเจน
- กรณีไข่คละต้องมีป้ายแจ้งให้ผู้บริโภคทราบว่าเป็นการขายไข่คละ

2.1.5) การแสดงราคา ณ จุดจำหน่ายไข่สด ต้องมีการแสดงราคาของไข่สดที่จำหน่ายให้ผู้บริโภคทราบ

2.1.6) ไข่สดที่วางจำหน่ายต้องจัดให้มีระบบหมุนเวียนสินค้าตามลำดับอายุสินค้า (First In First Out: FIFO)

2.2 บริเวณพื้นที่เก็บไข่สด (ปศุสัตว์ OK) เพื่อรอจำหน่าย

2.2.1) บริเวณพื้นที่เก็บไข่สดเพื่อรอจำหน่าย ชั้นวางไข่ต้องมีความสูงจากพื้นไม่น้อยกว่า 60 เซนติเมตร จนถึงฟองไข่ หากเป็นถาดไข่ ถาดล่างสุดต้องวางสูงจากพื้นอย่างน้อย 5 เซนติเมตร หรือต้องมีความสูงจากพื้นในลักษณะที่ไม่ก่อให้เกิดการปนเปื้อน โดยมีพาเลทหรือวัสดุอื่นๆรองใต้ถาดไข่

2.2.2) บริเวณพื้นที่เก็บไข่สดเพื่อรอจำหน่าย ต้องมีการระบายอากาศดี แห้งไม่อับชื้น และต้องเป็นบริเวณที่ไม่มีแสงแดดส่องกระทบกับฟองไข่โดยตรง

2.2.3) มีการแยกสินค้าไข่สดที่หมดอายุ แตก บุบ เสียหาย หรือรอการส่งคืน ในบริเวณเฉพาะ แยกจากสินค้าไข่สดปกติ โดยมีป้ายหรือเครื่องหมายบอกชัดเจน และสามารถตรวจสอบย้อนกลับได้ถึงแหล่งที่มาและวันที่ผลิตของสินค้าไข่สดนั้นๆ

2.2.4) ไข่สดที่เก็บเพื่อรอจำหน่าย ต้องจัดให้มีระบบหมุนเวียนสินค้าตามลำดับอายุสินค้า (First In First Out: FIFO)



คู่มือ การตรวจประเมินสถานที่จำหน่ายไข่สด  
โครงการไข่สดปลอดภัย ใส่ใจผู้บริโภค (ปศุสัตว์ OK)

รหัส	AUDIT-SHOP-01
หน้า	8/53
แก้ไขครั้งที่	1
ประกาศใช้วันที่	

### 2.3 ลักษณะของสถานที่จำหน่ายไข่สด (ปศุสัตว์ OK)

2.3.1) สถานที่จำหน่ายไข่สดต้องไม่เป็นแหล่งอาศัยของสัตว์พาหะ บริเวณพื้นที่วางจำหน่ายไข่สดและบริเวณพื้นที่เก็บไข่สดเพื่อรอจำหน่าย ต้องไม่พบสัตว์พาหะ โดยมีการกำจัดและตรวจติดตามหนู แมลงและสัตว์พาหะนำโรคอื่นๆ อย่างเหมาะสม อาจมีการจัดบันทึกการกำจัดสัตว์พาหะเป็นระบบเอกสารอย่างชัดเจนและสม่ำเสมอ

2.3.2) มีการทำความสะอาดบริเวณสถานที่จำหน่ายและบริเวณโดยรอบ และดูแลรักษาความสะอาดเป็นประจำทุกวัน

2.3.3) ต้องมีที่รองรับมูลฝอย เช่น เศษไข่แตก ไข่เน่าเสีย แยกออกจากขยะประเภทอื่นๆ และมีการทำความสะอาดอยู่เสมอ

2.3.4) กรณีมีอุปกรณ์ในการเลือกซื้อไข่ เช่น ตะกร้า ถาด หรือภาชนะอื่นๆ ภาชนะต้องมีสภาพดี สะอาด ไม่มีส่วนแหลมคมที่เป็นอันตรายต่อฟองไข่

2.3.5) ถาดไข่หรือแผงใส่ไข่ต้องมีสภาพดี สะอาด ไม่มีส่วนแหลมคมที่เป็นอันตรายต่อฟองไข่ มีการแยกรวบรวมถาดหรือแผงที่ใช้งานแล้ว

### 2.4 ลักษณะผู้ปฏิบัติงาน ในสถานที่จำหน่ายไข่สด (ปศุสัตว์ OK)

2.4.1) ผู้ปฏิบัติงานต้องสวมเครื่องแต่งกายที่สะอาด

2.4.2) ผู้ปฏิบัติงานต้องปฏิบัติตามหลักสุขอนามัยส่วนบุคคล เช่น ล้างมือหลังจากห้องสุขา หรือสัมผัสสิ่งสกปรก และมือต้องสะอาดก่อนสัมผัสไข่

2.4.3) กรณีที่ผู้ปฏิบัติงานที่มีบาดแผลในส่วนที่ต้องสัมผัสกับไข่สด ต้องปิดแผลให้มิดชิดด้วยวิธีการที่ป้องกันการปนเปื้อนไปยังไข่สดได้

2.4.4) ผู้ปฏิบัติงานต้องมีสุขภาพแข็งแรง ไม่เป็นโรคติดต่อตามประกาศกระทรวงสาธารณสุข หรือโรคที่แสดงอาการที่สังคมรังเกียจ

## 3. การตรวจสอบย้อนกลับ (Traceability)

ในการตรวจสอบย้อนกลับ ผู้ประกอบการต้องจัดทำระบบการตรวจสอบย้อนกลับ ที่สามารถทำได้จริงและคณะกรรมการตรวจประเมินสามารถตรวจสอบย้อนกลับสินค้าไข่สดย้อนหลังได้ อย่างน้อย 1 เดือน นับตั้งแต่วันที่ได้รับการตรวจประเมิน โดยสามารถตรวจสอบย้อนกลับจากสถานที่จำหน่ายไข่สด ไปยังสถานที่รวบรวมไข่ซึ่งขึ้นบัญชีตรวจสอบย้อนกลับสถานที่รวบรวมไข่ ตามโครงการปศุสัตว์ OK ไว้กับกรมปศุสัตว์ และ/หรือตรวจสอบย้อนกลับไปยังฟาร์มสัตว์ปีกไข่ที่ได้รับการรับรองการปฏิบัติทางการเกษตรที่ดีด้านปศุสัตว์ (Good Agricultural Practices: GAP) และ/หรือตรวจสอบย้อนกลับไปยังสถานที่จำหน่ายไข่สด OK อื่นๆ ได้



คู่มือ การตรวจประเมินสถานที่จำหน่ายไข่สด  
โครงการไข่สดปลอดภัย ใส่ใจผู้บริโภค (ปศุสัตว์ OK)

รหัส	AUDIT-SHOP-01
หน้า	9/53
แก้ไขครั้งที่	1
ประกาศใช้วันที่	

#### 4. การเก็บตัวอย่าง ส่งตรวจทางห้องปฏิบัติการ

ให้เก็บตัวอย่างผลิตภัณฑ์ไข่สด ส่งตรวจทางห้องปฏิบัติการ เพื่อตรวจวิเคราะห์ ดังนี้

1. ตรวจยาปฏิชีวนะตกค้าง เพื่อคัดกรองเบื้องต้น ด้วยวิธี Micro assay (MA test) หรือวิธีอื่นๆ ที่เทียบเท่า
2. ตรวจหาเชื้อจุลินทรีย์ *Salmonella spp.*

**รายละเอียด** ในขั้นตอนการตรวจประเมินและรับรองสถานที่จำหน่ายไข่สด (ปศุสัตว์ OK) และคู่มือการเก็บตัวอย่างไข่สด โครงการไข่สดปลอดภัย ใส่ใจผู้บริโภค (ปศุสัตว์ OK)

**หมายเหตุ :** กรณีตรวจพบยาปฏิชีวนะตกค้าง ด้วยวิธี Micro assay (MA test) ตามข้อ 1. ให้ศูนย์วิจัยและพัฒนาการสัตวแพทย์ (ศวพ.) ส่งตัวอย่างไข่สดเดิมนั้น ไปยังสำนักตรวจสอบคุณภาพสินค้าปศุสัตว์ (สตส.) เพื่อตรวจยืนยันชนิดและปริมาณของยาปฏิชีวนะตกค้างตามวิธี LC-MS/MS หรือวิธีอื่นที่เทียบเท่าอีกครั้ง



คู่มือ การตรวจประเมินสถานที่จำหน่ายไข่สด  
โครงการไข่สดปลอดภัย ใส่ใจผู้บริโภค (ปศุสัตว์ OK)

รหัส	AUDIT-SHOP-01
หน้า	10/53
แก้ไขครั้งที่	1
ประกาศใช้วันที่	

### เงื่อนไขการรับรองสถานที่จำหน่ายไข่สด โครงการไข่สดปลอดภัย ใส่ใจผู้บริโภค (ปศุสัตว์ OK)

#### ผู้ได้รับการรับรอง สถานที่จำหน่ายไข่สด โครงการไข่สดปลอดภัย ใส่ใจผู้บริโภค (ปศุสัตว์ OK)

ต้องปฏิบัติตามเงื่อนไขดังต่อไปนี้

1. ผู้ที่ได้รับการรับรองต้องรักษาไว้ซึ่งการปฏิบัติตามหลักเกณฑ์การตรวจประเมินสถานที่จำหน่ายไข่สด (ปศุสัตว์ OK) ตลอดระยะเวลาที่ได้รับการรับรอง 3 ปี
2. การรับรองในครั้งนี้สามารถอ้างถึงการรับรองเฉพาะชนิดของไข่สด ที่ผู้ประกอบการขอรับรองเท่านั้น
3. ผู้ที่ได้รับการรับรองต้องไม่นำใบรับรอง หรือเครื่องหมายรับรองไปใช้ในทางที่ทำให้เกิดความเสื่อมเสียต่อกรมปศุสัตว์ หรืออาจพิจารณาได้ว่าทำให้เกิดความเข้าใจผิด
4. คณะกรรมการรับรองสามารถยุติการใช้สิ่งพิมพ์ สื่อโฆษณาที่มีการอ้างถึงการได้รับการรับรองนั้นทั้งหมด เมื่อมีการยกเลิกหรือเพิกถอนการรับรอง หรือไม่ว่าด้วยสาเหตุใดที่ทำให้เกิดความเสื่อมเสียต่อกรมปศุสัตว์ หรืออาจพิจารณาได้ว่าทำให้เกิดความเข้าใจผิด
5. ผู้ที่ได้รับการรับรองต้องให้ความร่วมมือแก่คณะกรรมการตรวจประเมิน ของกรมปศุสัตว์ ในการตรวจประเมินทุกครั้ง โดยจะต้องยินยอมให้คณะกรรมการตรวจประเมินเข้าตรวจสอบในสถานที่จำหน่ายไข่สดทั้งหมดที่ถือครองทั้งพื้นที่ของตนเอง พื้นที่เช่า และพื้นที่ให้เช่า ตลอดจนสถานที่เก็บสินค้าเพื่อรอจำหน่าย สถานที่เก็บเครื่องมือ สถานที่เก็บปัจจัยการผลิต และยินยอมให้มีการเก็บตัวอย่าง เช่น ไข่สด ไปทดสอบแล้วแต่กรณี
6. ผู้ที่ได้รับการรับรองต้องเก็บเอกสาร หลักฐานตามที่กำหนดไว้ในหลักเกณฑ์การตรวจประเมินสถานที่จำหน่ายไข่สด (ปศุสัตว์ OK) เพื่อให้คณะกรรมการตรวจประเมินสามารถตรวจสอบความถูกต้องได้ในระยะเวลา 3 ปี และจะต้องเป็นไปตามเกณฑ์การรับรองทุกประการ
7. ผู้ที่ได้รับการรับรองต้องส่งมอบเอกสารหลักฐานต่างๆ ที่เกี่ยวข้องกับการรับรองที่เป็นปัจจุบันให้แก่กรมปศุสัตว์ เมื่อได้รับการร้องขอ
8. หากผู้ได้รับการรับรองประสงค์จะยกเลิกการรับรอง ให้แจ้งเป็นลายลักษณ์อักษรตามแบบฟอร์ม OKE-02 พร้อมแนบใบรับรองสถานที่จำหน่ายไข่สด (ปศุสัตว์ OK) คืนให้สำนักงานปศุสัตว์จังหวัดและให้สำนักงานปศุสัตว์จังหวัดแจ้งสำนักงานปศุสัตว์เขตทราบต่อไป
9. กรณีใบรับรองชำรุด สูญหาย ผู้ที่ได้รับการรับรองต้องแจ้งความเอกสารสูญหายพร้อมยื่นคำขอใบรับรองใบใหม่และแนบสำเนาหลักฐานการแจ้งความเอกสารสูญหายพร้อมลงนามรับรองสำเนาถูกต้อง มายังสำนักงานปศุสัตว์จังหวัด เพื่อแจ้งสำนักงานปศุสัตว์เขตออกใบรับรองฉบับใหม่ โดยใบรับรองฉบับใหม่จะมีอายุเท่ากับใบรับรองฉบับเดิมที่เหลืออยู่
10. หากผู้ได้รับการรับรองประสงค์จะต่ออายุการรับรอง ให้ยื่นขอต่ออายุไม่น้อยกว่า 60 วัน แต่ไม่เกิน 90 วัน ก่อนวันที่หมดอายุ ที่สำนักงานปศุสัตว์จังหวัดหรือสำนักพัฒนาระบบและรับรองมาตรฐานสินค้าปศุสัตว์แล้วแต่กรณี  
หากผู้ได้รับการรับรองยื่นขอต่ออายุการรับรอง หลังวันที่หมดอายุหรือยื่นขอต่ออายุโดยมีระยะเวลาไม่ถึง 60 วัน ก่อนวันที่หมดอายุ ให้ถือว่าขาดอายุการรับรอง และให้ยื่นขอรับการรับรองใหม่ที่สำนักงานปศุสัตว์จังหวัดหรือสำนักพัฒนาระบบและรับรองมาตรฐานสินค้าปศุสัตว์แล้วแต่กรณี
11. หากมีการเปลี่ยนแปลงแก้ไขสถานที่จำหน่ายไข่สด (ปศุสัตว์ OK) ในสาระสำคัญ เช่น การปรับปรุงสถานที่จำหน่ายไข่สด การเปลี่ยนแปลงแหล่งที่มาของสินค้าไข่สด ฯลฯ ให้แจ้งสำนักงานปศุสัตว์จังหวัดทราบโดยทันที ซึ่งในกรณีที่มีการเปลี่ยนแปลงนี้ กรมปศุสัตว์อาจพิจารณารับรองต่อเนื่อง หรืออาจกำหนดให้มีการตรวจประเมินเพิ่มเติมได้



คู่มือ การตรวจประเมินสถานที่จำหน่ายไขสด  
โครงการไขสดปลอดภัย ใส่ใจผู้บริโภค (ปศุสัตว์ OK)

รหัส	AUDIT-SHOP-01
หน้า	11/53
แก้ไขครั้งที่	1
ประกาศใช้วันที่	

12. กรณีที่มีการเปลี่ยนแปลงผู้ประกอบการรายใหม่ หรือการโอนกิจการให้บุคคลอื่นมาดำเนินการแทน ผู้ได้รับการรับรอง ต้องแจ้งสำนักงานปศุสัตว์จังหวัดให้ทราบเป็นลายลักษณ์อักษร เพื่อยกเลิกใบรับรองฉบับเดิม และให้ผู้ที่มาดำเนินการแทนยื่นคำขอรับรองใหม่ ทั้งนี้ให้สำนักงานปศุสัตว์จังหวัดแจ้งสำนักงานปศุสัตว์เขตทราบ

13. การย้ายสถานที่ตั้งของสถานที่จำหน่ายไขสด (ปศุสัตว์ OK) ให้ผู้ได้รับการรับรองแจ้งสำนักงานปศุสัตว์จังหวัดทราบเป็นลายลักษณ์อักษร เพื่อยกเลิกการรับรองเดิม และให้สำนักงานปศุสัตว์จังหวัดแจ้งสำนักงานปศุสัตว์เขตทราบต่อไป

14. กรณีที่มีการเปลี่ยนแปลงชื่อสถานที่จำหน่ายไขสด (ปศุสัตว์ OK) แต่ยังคงสถานที่ตั้งเดิม ให้ผู้ได้รับการรับรองแจ้งสำนักงานปศุสัตว์จังหวัดทราบ เป็นลายลักษณ์อักษรพร้อมหลักฐานการเปลี่ยนแปลง (ถ้ามี) สำนักงานปศุสัตว์จังหวัดดำเนินการแจ้งสำนักงานปศุสัตว์เขต เพื่อพิจารณาออกใบรับรองฉบับใหม่โดยมีอายุเท่ากับฉบับเดิมที่เหลืออยู่

ทั้งนี้ผู้ได้รับการรับรอง ต้องส่งคืนใบรับรองฉบับเดิม ภายใน 15 วันทำการ นับแต่วันที่ได้รับใบรับรองฉบับใหม่ มายังสำนักงานปศุสัตว์จังหวัด

15. ผู้ได้รับการรับรอง ต้องแสดงตราสัญลักษณ์ปศุสัตว์ OK ณ จุดจำหน่ายไขสด ตามแบบที่กรมปศุสัตว์กำหนดหรืออนุญาต ในสถานที่เปิดเผยและผู้บริโภคสามารถสังเกตเห็นได้ชัดเจน และรักษาสภาพของป้ายให้สะอาดอยู่เสมอ ทั้งนี้ต้องไม่ทำให้เกิดความเข้าใจผิด

กรณีการแสดงเครื่องหมายปศุสัตว์ OK เพื่อการประชาสัมพันธ์ในกรณีอื่น เช่น นอกสถานที่จำหน่ายที่ได้รับ การรับรอง หรือบนบรรจุภัณฑ์ที่จำหน่าย ต้องได้รับการอนุญาตจากกรมปศุสัตว์ และแสดงได้ตามรูปแบบที่กรมปศุสัตว์กำหนดเท่านั้น

16. ผู้ที่ได้รับการรับรองสถานที่จำหน่ายไขสด (ปศุสัตว์ OK) จะต้องปฏิบัติตามเงื่อนไขและหลักเกณฑ์ที่กรมปศุสัตว์ประกาศเพิ่มเติม โดยกรมปศุสัตว์จะแจ้งให้ทราบล่วงหน้า



คู่มือ การตรวจประเมินสถานที่จำหน่ายไข่สด  
โครงการไข่สดปลอดภัย ใส่ใจผู้บริโภค (ปศุสัตว์ OK)

รหัส AUDIT-SHOP-01

หน้า 12/53

แก้ไขครั้งที่ 1

ประกาศใช้วันที่

## ขั้นตอนการตรวจประเมินและรับรองสถานที่จำหน่ายไข่สด (ปศุสัตว์ OK)

### 1. ขั้นตอนการตรวจประเมินสถานที่จำหน่ายไข่สด (ปศุสัตว์ OK)

#### การรับรองใหม่ และการต่ออายุ

1) การยื่นเอกสาร ให้ผู้ประกอบการดำเนินการยื่นเอกสารเพื่อขอรับรองสถานที่จำหน่ายไข่สด (ปศุสัตว์ OK) ตามวิธี ดังนี้

#### 1.1) การยื่นเอกสารเพื่อการขอรับรองใหม่ แบ่งเป็น 2 กรณี ดังนี้

กรณีสถานที่จำหน่ายไข่สดที่มี 1-5 สาขา ที่ประสงค์ขอรับการรับรอง สามารถยื่นแบบฟอร์มขอรับการตรวจประเมินสถานที่จำหน่ายไข่สด (ปศุสัตว์ OK) พร้อมแนบเอกสารประกอบ ตามที่ระบุในแบบคำขอรับรองสถานที่จำหน่ายไข่สด (ปศุสัตว์ OK) (แบบฟอร์ม OKE-01) ได้ที่

- 1) สำนักงานปศุสัตว์อำเภอ
- 2) สำนักงานปศุสัตว์จังหวัดในพื้นที่

กรณีสถานที่จำหน่ายไข่สดที่มีมากกว่า 5 สาขา โดยมีรูปแบบการปฏิบัติงานแบบเดียวกัน ผู้ประกอบการสามารถยื่นขอรับรองสถานที่จำหน่ายไข่สด (ปศุสัตว์ OK) ได้พร้อมกันทุกสาขา ได้ที่

1) สำนักงานปศุสัตว์จังหวัดในพื้นที่จังหวัดที่สาขาของร้านตั้งอยู่ ตามแบบฟอร์มขอรับรองสถานที่จำหน่ายไข่สด (ปศุสัตว์ OK) (แบบฟอร์ม OK-01) (จำนวน 1 ฉบับต่อการยื่น 1 ครั้ง) พร้อมแนบเอกสารประกอบ ทั้งนี้ให้แนบข้อมูลและรายละเอียดของทุกสาขาในพื้นที่จังหวัด ที่ทำการขอรับรองในรอบนั้นๆ ให้ครบถ้วน ตามรายละเอียดในแบบฟอร์ม OK-01 ด้วย

2) สำนักพัฒนาระบบและรับรองมาตรฐานสินค้าปศุสัตว์ กรมปศุสัตว์ ตามแบบฟอร์มขอรับรองสถานที่จำหน่ายไข่สด (ปศุสัตว์ OK) (แบบฟอร์ม OK-01) (จำนวน 1 ฉบับต่อการยื่น 1 ครั้ง) ทั้งนี้ให้แนบข้อมูลและรายละเอียดของทุกสาขาที่ทำการขอรับรองในรอบนั้นๆ ให้ครบถ้วน ตามรายละเอียดในแบบฟอร์ม OK-01 ด้วย

#### 1.2) การยื่นเอกสารเพื่อขอต่ออายุการรับรอง

1) ผู้ประกอบการต้องยื่นแบบฟอร์มขอรับการตรวจประเมินเพื่อขอต่ออายุการรับรอง ก่อนที่ใบรับรองฉบับเดิมจะหมดอายุไม่น้อยกว่า 60 วัน แต่ไม่เกิน 90 วัน

- 2) ยื่นหลักฐานการต่ออายุการรับรอง ได้ที่
  - สำนักงานปศุสัตว์อำเภอ
  - สำนักงานปศุสัตว์จังหวัด
  - สำนักพัฒนาระบบและรับรองมาตรฐานสินค้าปศุสัตว์

ทั้งนี้ ให้ผู้ประกอบการยื่นหลักฐานการต่ออายุการรับรอง ตามวิธีเดิมที่ผู้ประกอบการได้ยื่นเอกสารขอรับรองใหม่ (ข้อ 1.1) การยื่นเอกสารกรณีรับรองใหม่ พร้อมแนบเอกสารประกอบตามที่ระบุในแบบคำขอรับรองสถานที่จำหน่ายไข่สด (ปศุสัตว์ OK) (แบบฟอร์ม OKE-01)



คู่มือ การตรวจประเมินสถานที่จำหน่ายไข่สด  
โครงการไข่สดปลอดภัย ใส่ใจผู้บริโภค (ปศุสัตว์ OK)

รหัส AUDIT-SHOP-01

หน้า 13/53

แก้ไขครั้งที่ 1

ประกาศใช้วันที่

2) การตรวจสอบเอกสาร (การรับรองใหม่ และการต่ออายุ)

กรณีสถานที่จำหน่ายไข่สดที่มี 1 - 5 สาขา

1) เจ้าหน้าที่สำนักงานปศุสัตว์อำเภอ ทำการตรวจสอบแบบคำขอ และเอกสารแนบของผู้ประกอบการและรวบรวมให้สำนักงานปศุสัตว์จังหวัด

2) เจ้าหน้าที่สำนักงานปศุสัตว์จังหวัด ทำการตรวจสอบแบบคำขอ และเอกสารแนบของผู้ประกอบการ และส่งต่อแบบคำขอ/เอกสารและหลักฐานแนบ ให้คณะกรรมการตรวจประเมินเข้าตรวจประเมินสถานที่จำหน่ายไข่สดทุกสาขาต่อไป

กรณีสถานที่จำหน่ายไข่สดที่มีมากกว่า 5 สาขา

1) เจ้าหน้าที่สำนักพัฒนาระบบและรับรองมาตรฐานสินค้าปศุสัตว์ ทำการตรวจสอบเอกสารและหลักฐานการขอรับรองสถานที่จำหน่ายไข่สด (ปศุสัตว์ OK) ที่ขอรับรองสถานที่จำหน่ายไข่สด (ปศุสัตว์ OK) ในรอบนั้น และส่งต่อให้สำนักงานปศุสัตว์เขตที่มีสาขาของสถานที่จำหน่ายไข่สดที่ยื่นขอรับรองตั้งอยู่

2) สำนักงานปศุสัตว์เขตตรวจสอบแบบคำขอ และเอกสารแนบของผู้ประกอบการและกระจายให้สำนักงานปศุสัตว์จังหวัดที่มีสาขาของสถานที่จำหน่ายไข่สดที่ยื่นขอรับรองตั้งอยู่

3) เจ้าหน้าที่สำนักงานปศุสัตว์จังหวัด ทำการตรวจสอบแบบคำขอ และเอกสารแนบของผู้ประกอบการ และทำการสุ่มสาขาของสถานที่จำหน่ายไข่สดที่ยื่นขอรับรอง ตามวิธีการสุ่มสาขาในข้อ 3) การสุ่มสาขา สถานที่จำหน่ายไข่สดเพื่อเข้าตรวจประเมิน เพื่อให้คณะกรรมการตรวจประเมินเข้าตรวจประเมินสถานที่จำหน่ายไข่สดต่อไป

3) การสุ่มสาขาสถานที่จำหน่ายไข่สดเพื่อเข้าตรวจประเมิน กรณีสถานที่จำหน่ายไข่สดที่มีมากกว่า 5 สาขา เจ้าหน้าที่สำนักงานปศุสัตว์จังหวัด จะทำการสุ่มจำนวนสาขา ตามหลักเกณฑ์ ดังนี้

3.1) เจ้าหน้าที่สำนักงานปศุสัตว์จังหวัด คำนวณจำนวนสาขา ที่ต้องเข้าตรวจประเมิน

▪ จำนวนสาขาสถานที่จำหน่ายไข่สด ที่สุ่มตรวจ =  $\sqrt{n}$  : โดยที่  $n > 5$

- โดยที่  $n$  คือ จำนวนสาขาสถานที่จำหน่ายไข่สดในพื้นที่จังหวัดนั้น ที่มีแหล่งที่มาของสินค้าแหล่งเดียวกัน และอยู่ภายใต้การจัดการร้านแบบเดียวกันแยกเป็นรายบริษัท

- กรณีหลังการคำนวณจำนวนสาขาที่สุ่มตรวจ  $\sqrt{n}$  เป็นตัวเลขมีหลักทศนิยม ให้ปัดเศษทศนิยมทุกตำแหน่งขึ้นเป็น 1

3.2) เจ้าหน้าที่สำนักงานปศุสัตว์จังหวัด ทำการสุ่มรายชื่อจากจำนวนสาขาที่คำนวณ ในข้อ 3.1) ด้วยวิธี Simple Randomization และส่งข้อมูลรายชื่อและที่อยู่ พร้อมทั้งเอกสารที่เกี่ยวข้อง ให้คณะกรรมการตรวจประเมินทราบ

3.3) คณะกรรมการตรวจประเมิน เข้าตรวจประเมิน ณ สถานที่จำหน่ายไข่สด ตามจำนวนสาขาและรายชื่อที่กำหนดในข้อ 3.2)



คู่มือ การตรวจประเมินสถานที่จำหน่ายไข่สด  
โครงการไข่สดปลอดภัย ใส่ใจผู้บริโภค (ปศุสัตว์ OK)

รหัส	AUDIT-SHOP-01
หน้า	14/53
แก้ไขครั้งที่	1
ประกาศใช้วันที่	

4) การตรวจประเมินสถานที่จำหน่ายไข่สด (ปศุสัตว์ OK) กรณีการขอรับรองใหม่และกรณีการขอต่ออายุ

การตรวจประเมินสถานที่จำหน่ายไข่สด (ปศุสัตว์ OK) ต้องประกอบด้วยคณะกรรมการตรวจประเมินอย่างน้อย 2 คน

คณะกรรมการตรวจประเมิน นัดหมายผู้ประกอบการ เพื่อเข้าตรวจประเมินและเก็บตัวอย่างส่งตรวจทางห้องปฏิบัติการจากสถานที่จำหน่ายไข่สด (ปศุสัตว์ OK) ภายใน 15 วันทำการ นับจากได้รับเอกสารครบถ้วนถูกต้อง สมบูรณ์

วิธีการตรวจประเมิน ประกอบด้วย

1) การตรวจพินิจ ณ สถานที่จำหน่ายไข่สด การสัมภาษณ์ การตรวจสอบเอกสาร เพื่อประเมินความสอดคล้องตามหลักเกณฑ์การตรวจประเมิน (ตามแบบ OKE-03/1 หรือ OKE-03/2)

2) เก็บตัวอย่างผลิตภัณฑ์ไข่สดส่งตรวจทางห้องปฏิบัติการ (ใช้แบบการขอเข้าเก็บตัวอย่างผลิตภัณฑ์ไข่สดในโครงการปศุสัตว์ OK (OKE-04))

ทั้งนี้ให้ คณะกรรมการตรวจประเมิน ดำเนินการตรวจประเมิน ดังนี้

■ กรณีสถานที่จำหน่ายไข่สดที่มี 1 - 5 สาขา

● ประเภท สถานที่จำหน่ายไข่สดตามสถานที่ทั่วไป

- คณะกรรมการตรวจประเมิน เข้าตรวจประเมินสถานที่จำหน่ายไข่สดทุกสาขา  
- คณะกรรมการตรวจประเมิน เก็บตัวอย่างผลิตภัณฑ์ไข่สด (2 ตัวอย่าง/ชนิดไข่/ 1 แหล่งที่มาของสินค้า) จากสถานที่จำหน่ายไข่สดทั่วไปทุกสาขา โดยส่งตัวอย่างตรวจห้องปฏิบัติการสดส.หรือศวพ. ตามวิธีในคู่มือการเก็บตัวอย่างไข่สด โครงการไข่สดปลอดภัย ใส่ใจผู้บริโภค (ปศุสัตว์ OK) และใช้แบบการขอเข้าเก็บตัวอย่างผลิตภัณฑ์ไข่สดในโครงการปศุสัตว์ OK (แบบ OKE-04) ในการบันทึกการเก็บตัวอย่าง

● ประเภท สถานที่จำหน่ายไข่สดตาม Modern trade และ Shop

- คณะกรรมการตรวจประเมิน เข้าตรวจประเมิน ณ สถานที่จำหน่ายไข่สดทุกสาขา  
- คณะกรรมการตรวจประเมิน พิจารณาเอกสารผลการตรวจทางห้องปฏิบัติการที่ผู้ประกอบการ เก็บตัวอย่างผลิตภัณฑ์ไข่สดส่งตรวจทางห้องปฏิบัติการ ตามมาตรฐานสำหรับสินค้าไข่สด (ปศุสัตว์ OK)  
\*\*ทั้งนี้ต้องเป็นผลการตรวจจากห้องปฏิบัติการ ที่ไม่อยู่ในเครือบริษัทของผู้ประกอบการ และได้รับรองความสามารถของห้องปฏิบัติการทดสอบและสอบเทียบตามมาตรฐาน ISO/IEC 17025 หรือเทียบเท่า



คู่มือ การตรวจประเมินสถานที่จำหน่ายไข่สด  
โครงการไข่สดปลอดภัย ใส่ใจผู้บริโภค (ปศุสัตว์ OK)

รหัส	AUDIT-SHOP-01
หน้า	15/53
แก้ไขครั้งที่	1
ประกาศใช้วันที่	

■ กรณีสถานที่จำหน่ายไข่สดที่มีมากกว่า 5 สาขา

● ประเภท สถานที่จำหน่ายไข่สดตามสถานที่ทั่วไป

- คณะกรรมการตรวจประเมิน เข้าตรวจประเมินสถานที่จำหน่ายไข่สด ตามจำนวนสาขา และรายชื่อที่ผ่านการสุ่มสาขาตามข้อ 3) การสุ่มสาขาสถานที่จำหน่ายไข่สดเพื่อเข้าตรวจประเมิน โดยสำนักงานปศุสัตว์จังหวัด

- คณะกรรมการตรวจประเมิน เก็บตัวอย่างผลิตภัณฑ์ไข่สด (2 ตัวอย่าง/ชนิดไข่/1 แหล่งที่มาของสินค้า) จากสถานที่จำหน่ายไข่สดที่ถูกสุ่มสาขา ส่งตรวจห้องปฏิบัติการสดส.หรือศวพ. ตามวิธีในคู่มือการเก็บตัวอย่างไข่สด โครงการไข่สดปลอดภัย ใส่ใจผู้บริโภค (ปศุสัตว์ OK) และใช้แบบการขอเข้าเก็บตัวอย่างผลิตภัณฑ์ไข่สดในโครงการปศุสัตว์ OK (แบบ OKE-04) ในการบันทึกการเก็บตัวอย่าง

- เมื่อสถานที่จำหน่ายไข่สดที่สุ่มตรวจประเมิน ผ่านการตรวจประเมินแล้ว ให้ถือว่าสาขาที่มีแหล่งที่มาของสินค้าไข่สดแหล่งเดียวกัน และยื่นขอรับรองในรอบเดียวกันในพื้นที่จังหวัดนั้น ผ่านการตรวจประเมินทุกสาขา และให้สำนักงานปศุสัตว์จังหวัดแจ้งรายชื่อสาขาทุกสาขาในรอบนั้นๆ พร้อมเอกสารที่เกี่ยวข้องให้สำนักงานปศุสัตว์เขตทราบ เพื่อเข้าสู่ขั้นตอนการรับรองและออกใบรับรองสถานที่จำหน่ายไข่สด (ปศุสัตว์ OK) ต่อไป

**\*\*\*ทั้งนี้คณะกรรมการตรวจประเมิน สามารถเข้าตรวจประเมินและเก็บตัวอย่างผลิตภัณฑ์ไข่สดเพิ่มเติมได้ทุกสาขา ขึ้นกับดุลยพินิจ**

● ประเภท สถานที่จำหน่ายไข่สดตาม Modern trade และ Shop

- คณะกรรมการตรวจประเมิน เข้าตรวจประเมินสถานที่จำหน่ายไข่สด ตามจำนวนสาขา และรายชื่อที่ผ่านการสุ่มสาขาตามข้อ 3) การสุ่มสาขาสถานที่จำหน่ายไข่สดเพื่อเข้าตรวจประเมิน โดยสำนักงานปศุสัตว์จังหวัด

- คณะกรรมการตรวจประเมิน พิจารณาเอกสารผลการตรวจทางห้องปฏิบัติการ ที่ผู้ประกอบการเก็บตัวอย่างผลิตภัณฑ์ไข่สดส่งตรวจทางห้องปฏิบัติการ ตามมาตรฐานสำหรับสินค้าไข่สด (ปศุสัตว์ OK) \*\* ทั้งนี้ต้องเป็นผลจากห้องปฏิบัติการที่ไม่อยู่ในเครือบริษัทของผู้ประกอบการ และได้รับรองความสามารถของห้องปฏิบัติการทดสอบและสอบเทียบตามมาตรฐาน ISO/IEC 17025 หรือเทียบเท่า

- เมื่อสาขาของสถานที่จำหน่ายไข่สดตาม Modern trade และ Shop ที่ถูกสุ่มสาขา ผ่านการตรวจประเมิน ให้ถือว่าสาขาที่มีแหล่งที่มาของสินค้าไข่สดแหล่งเดียวกัน และยื่นขอรับรองในรอบเดียวกันในพื้นที่จังหวัดนั้น ผ่านการตรวจประเมินสถานที่จำหน่ายไข่สด (ปศุสัตว์ OK) ทุกสาขา และให้สำนักงานปศุสัตว์จังหวัดแจ้งรายชื่อทุกสาขาในรอบนั้นๆ พร้อมเอกสารที่เกี่ยวข้องให้สำนักงานปศุสัตว์เขตทราบ เพื่อเข้าสู่ขั้นตอนการพิจารณา และออกใบรับรองรับรองสถานที่จำหน่ายไข่สด (ปศุสัตว์ OK) ต่อไป

**\*\*\*ทั้งนี้คณะกรรมการตรวจประเมิน สามารถเข้าตรวจประเมินและเก็บตัวอย่างผลิตภัณฑ์ไข่สดเพิ่มเติมได้ทุกสาขา ขึ้นกับดุลยพินิจ**



คู่มือ การตรวจประเมินสถานที่จำหน่ายไข่สด  
โครงการไข่สดปลอดภัย ใส่ใจผู้บริโภค (ปศุสัตว์ OK)

รหัส	AUDIT-SHOP-01
หน้า	16/53
แก้ไขครั้งที่	1
ประกาศใช้วันที่	

5) การแก้ไขข้อบกพร่อง กรณีการตรวจรับรองใหม่ และการต่ออายุ

5.1) กรณีพบข้อบกพร่องจากการตรวจประเมิน ณ สถานที่จำหน่ายไข่สด

1) คณะกรรมการตรวจประเมิน บันทึกการตรวจในแบบประเมินสถานที่จำหน่ายไข่สด (ปศุสัตว์ OK) (แบบฟอร์ม OKE-03/1 หรือ OKE-03/2) พร้อมแจ้งข้อบกพร่องให้ผู้ประกอบการทราบผลการตรวจประเมิน ณ วันที่ตรวจประเมิน

2) ผู้ประกอบการ ต้องแก้ไขข้อบกพร่องให้แล้วเสร็จภายใน 30 วัน หลังจากการตรวจประเมิน โดยใช้แบบฟอร์มแจ้งรายละเอียดการแก้ไขข้อบกพร่องของสถานที่จำหน่ายไข่สด (ปศุสัตว์ OK) (แบบฟอร์ม OKE-05) ยื่นต่อคณะกรรมการตรวจประเมิน

3) คณะกรรมการตรวจประเมิน พิจารณาการแก้ไขข้อบกพร่องของผู้ประกอบการ ตามเอกสารแจ้งรายละเอียดการแก้ไขข้อบกพร่องของสถานที่จำหน่ายไข่สด (ปศุสัตว์ OK) (แบบฟอร์ม OKE-05) หากผลการแก้ไขข้อบกพร่องสอดคล้องตามหลักเกณฑ์การตรวจประเมิน (แบบฟอร์ม OKE-03/1 หรือ OKE-03/2) ให้ถือว่าผ่านการตรวจประเมินเป็นสถานที่จำหน่ายไข่สด (ปศุสัตว์ OK)

**\*\*ทั้งนี้ หากคณะกรรมการตรวจประเมิน มีข้อสงสัยในการตรวจสอบด้วยเอกสาร สามารถดำเนินการเข้าตรวจติดตามแก้ไขข้อบกพร่อง ณ สถานที่จำหน่ายไข่สด ได้ตามดุลยพินิจ**

4) กรณี สถานที่จำหน่ายไข่สดที่มีมากกว่า 5 สาขา

กรณีที่ 1 ผ่านการตรวจประเมินพิจารณาแก้ไขข้อบกพร่อง ให้ถือว่า ทุกสาขา ได้ผ่านการตรวจประเมินเป็นสถานที่จำหน่ายไข่สด (ปศุสัตว์ OK)

กรณีที่ 2 ไม่ผ่านการตรวจประเมินพิจารณาแก้ไขข้อบกพร่องการตรวจรับรองใหม่หรือการขอต่ออายุ ให้ถือว่า เฉพาะสาขานั้น ไม่ผ่านการตรวจประเมินเป็นสถานที่จำหน่ายไข่สด (ปศุสัตว์ OK)

กรณีที่ 3 หากพบว่าทุกสาขาที่ถูกสุ่มตรวจประเมิน ไม่สามารถแก้ไขข้อบกพร่องการรับรองใหม่หรือการต่ออายุการรับรองได้ ให้ถือว่าสถานที่จำหน่ายไข่สดที่มีแหล่งที่มาของสินค้าไข่สดแหล่งเดียวกัน และยื่นขอรับรองในรอบเดียวกันในพื้นที่จังหวัดนั้น ไม่ผ่านการตรวจประเมินรับรองใหม่หรือการขอต่ออายุทั้งหมดทุกสาขา

5) หากผู้ประกอบการ ไม่ดำเนินการแก้ไขข้อบกพร่อง หรือแก้ไขข้อบกพร่องไม่แล้วเสร็จ ในระยะเวลา 30 วัน หลังจากการตรวจประเมิน ให้คณะกรรมการตรวจประเมินยุติการตรวจประเมิน และแจ้งยุติการตรวจประเมินให้ผู้ประกอบการทราบ



คู่มือ การตรวจประเมินสถานที่จำหน่ายไข่สด  
โครงการไข่สดปลอดภัย ใส่ใจผู้บริโภค (ปศุสัตว์ OK)

รหัส	AUDIT-SHOP-01
หน้า	17/53
แก้ไขครั้งที่	1
ประกาศใช้วันที่	

5.2) กรณีพบข้อบกพร่องทางห้องปฏิบัติการ ไม่ผ่านตามเกณฑ์มาตรฐานสินค้าไข่สด (ปศุสัตว์ OK) แบ่งเป็น 2 กรณี ดังนี้

✓ **กรณีที่ 1 ส่งตัวอย่างไข่สดตรวจที่ สตส.หรือศวพ.**

1) ให้คณะกรรมการตรวจประเมิน แจ้งผลการตรวจทางห้องปฏิบัติการให้ผู้ประกอบการทราบ เป็นลายลักษณ์อักษร ภายใน 5 วันทำการ หลังจากได้รับผลการตรวจตัวอย่างสินค้าไข่สดจาก สตส.หรือศวพ.

2) ให้ผู้ประกอบการแจ้งรายละเอียดการแก้ไขข้อบกพร่อง ให้แล้วเสร็จภายใน 30 วัน นับจากวันที่ ในหนังสือแจ้งผลทางห้องปฏิบัติการ ตามเอกสารแบบฟอร์มแจ้งรายละเอียดการแก้ไขข้อบกพร่องของสถานที่จำหน่ายไข่สด (ปศุสัตว์ OK) (OKE-05) ต่อคณะกรรมการตรวจประเมิน

3) หากพ้นระยะเวลาการแก้ไขข้อบกพร่อง 30 วัน นับจากวันที่ในหนังสือแจ้งผลทางห้องปฏิบัติการ ผู้ประกอบการไม่ดำเนินการแก้ไขข้อบกพร่อง ให้คณะกรรมการตรวจประเมินยุติการตรวจประเมินและแจ้งให้ผู้ประกอบการทราบ

4) ให้คณะกรรมการตรวจประเมินเข้าเก็บตัวอย่างผลิตภัณฑ์ไข่สดจากสถานที่จำหน่ายไข่สด เพื่อส่งตรวจทางห้องปฏิบัติการซ้ำภายใน 30 วัน หลังจากได้รับแจ้งรายละเอียดการแก้ไขข้อบกพร่อง (OKE-05) โดยเก็บเฉพาะผลิตภัณฑ์ไข่สดจากแหล่งเดิมที่มีผลการตรวจทางห้องปฏิบัติการไม่ผ่านตามเกณฑ์ในครั้งแรก จำนวน 2 ตัวอย่าง/ชนิดไข่/1 แหล่งที่มาของสินค้า (ตามวิธีในคู่มือการเก็บตัวอย่างไข่สด โครงการไข่สดปลอดภัย ใส่ใจผู้บริโภค (ปศุสัตว์ OK)) และใช้แบบฟอร์ม OKE-04 ในการบันทึกการเก็บตัวอย่าง

5) หากผลการตรวจทางห้องปฏิบัติการจากการเก็บตัวอย่างครั้งที่ 2 ไม่ผ่านตามมาตรฐานสินค้าไข่สด (ปศุสัตว์ OK) ให้คณะกรรมการตรวจประเมินยุติการตรวจประเมิน และแจ้งให้ผู้ประกอบการทราบเป็นลายลักษณ์อักษร ภายใน 5 วันทำการหลังจากได้รับผลการตรวจทางห้องปฏิบัติการจาก สตส.หรือศวพ.

**กรณีสถานที่จำหน่ายไข่สดที่มีมากกว่า 5 สาขา** ที่คณะกรรมการตรวจประเมินสุ่มตรวจประเมิน และสุ่มเก็บตัวอย่าง มีผลการตรวจทางห้องปฏิบัติการครั้งที่ 2 ไม่ผ่านตามมาตรฐานสินค้าไข่สด (ปศุสัตว์ OK) ให้ถือว่าเฉพาะสาขานั้น ไม่ผ่านการตรวจประเมินเป็นสถานที่จำหน่ายไข่สด (ปศุสัตว์ OK)

หากพบว่าทุกสาขาที่ถูกสุ่มเก็บตัวอย่าง มีผลการตรวจทางห้องปฏิบัติการครั้งที่ 2 ไม่ผ่านตามมาตรฐานสินค้าไข่สด (ปศุสัตว์ OK) ให้ถือว่าสถานที่จำหน่ายไข่สดที่มีแหล่งที่มาของสินค้าไข่สดแหล่งเดียวกัน และยื่นขอรับรองในรอบเดียวกันในพื้นที่จังหวัดนั้น ไม่ผ่านการตรวจประเมินรับรองใหม่หรือการขอต่ออายุทั้งหมดทุกสาขา

6) หากผลการตรวจทางห้องปฏิบัติการจากการเก็บตัวอย่าง ครั้งที่ 2 ผ่านตามมาตรฐานสินค้าไข่สด (ปศุสัตว์ OK) ให้ถือว่าสถานที่จำหน่ายไข่สดนั้นผ่านการตรวจประเมินเป็นสถานที่จำหน่ายไข่สด (ปศุสัตว์ OK) และให้คณะกรรมการตรวจประเมินแจ้งให้ผู้ประกอบการทราบเป็นลายลักษณ์อักษร ภายใน 5 วันทำการ

**\*\*กรณีสถานที่จำหน่ายไข่สดที่มีมากกว่า 5 สาขา** ที่คณะกรรมการตรวจประเมินสุ่มตรวจประเมินและสุ่มเก็บตัวอย่าง มีผลการตรวจทางห้องปฏิบัติการครั้งที่ 2 ผ่านมาตรฐานสำหรับสินค้าไข่สด (ปศุสัตว์ OK) ให้ถือว่าทุกสาขา ผ่านการตรวจประเมินเป็นสถานที่จำหน่ายไข่สด (ปศุสัตว์ OK)



คู่มือ การตรวจประเมินสถานที่จำหน่ายไข่สด  
โครงการไข่สดปลอดภัย ใส่ใจผู้บริโภค (ปศุสัตว์ OK)

รหัส	AUDIT-SHOP-01
หน้า	18/53
แก้ไขครั้งที่	1
ประกาศใช้วันที่	

7) กรณีพบผลยาปฏิชีวนะตกค้างเบื้องต้น ด้วยวิธี Micro assay test (MA)

ให้เจ้าหน้าที่ศวพ. ประสานงานสตส. เพื่อส่งตัวอย่างไข่สดแช่แข็งที่ตรวจพบยาปฏิชีวนะตกค้างเบื้องต้นด้วยวิธี MA test นั้นตรวจยืนยันชนิดและปริมาณยาปฏิชีวนะตกค้าง ด้วยวิธี LC-MS/MS หรือวิธีอื่นที่เทียบเท่าที่ สตส. หรือศวพ. ที่สามารถตรวจได้อีกครั้ง (ดำเนินการตามมาตรการดำเนินการกรณีตัวอย่างไข่สด ไม่ผ่านตามเกณฑ์การรับรองสินค้า (ปศุสัตว์OK))

✓ กรณีที่ 2 ผู้ประกอบการส่งตัวอย่างไข่สดตรวจทางห้องปฏิบัติการอื่น

1) ให้คณะกรรมการตรวจประเมิน พิจารณาเอกสารผลการตรวจทางห้องปฏิบัติการ ที่ผู้ประกอบการเก็บตัวอย่างผลิตภัณฑ์ไข่สดส่งตรวจ ตามมาตรฐานสินค้าไข่สด (ปศุสัตว์ OK)  
**\*\*ทั้งนี้ต้องเป็นห้องปฏิบัติการที่ไม่อยู่ในเครือบริษัทของผู้ประกอบการ และรับรองความสามารถของห้องปฏิบัติการ ทดสอบและสอบเทียบตามมาตรฐาน ISO/IEC 17025 หรือเทียบเท่า**

2) หากผลการตรวจทางห้องปฏิบัติการไม่ผ่านตามเกณฑ์ที่กำหนด ถือว่าไม่ผ่านการตรวจประเมินเป็นสถานที่จำหน่ายไข่สด (ปศุสัตว์ OK) คณะกรรมการตรวจประเมินจะยุติการตรวจประเมิน และแจ้งให้ผู้ประกอบการทราบ

6) กรณีผ่านการตรวจประเมินเพื่อรับรองใหม่หรือต่ออายุ หรือแก้ไขข้อบกพร่องแล้วเสร็จ

1) คณะกรรมการตรวจประเมิน แจ้งผลการตรวจประเมินให้ผู้ประกอบการทราบพร้อม บันทึกในแบบประเมินสถานที่จำหน่ายไข่สด (ปศุสัตว์ OK) (แบบฟอร์ม OKE-03/1 หรือ OKE-03/2) ในวันที่ตรวจประเมิน ณ สถานที่จำหน่ายไข่สด

2) คณะกรรมการตรวจประเมิน แจ้งผลการตรวจทางห้องปฏิบัติการให้ผู้ประกอบการทราบเป็นลายลักษณ์อักษร ภายใน 5 วันทำการหลังจากได้รับผลการตรวจทางห้องปฏิบัติการจากสตส.หรือ ศวพ.

3) คณะกรรมการตรวจประเมิน แจ้งผลการแก้ไขข้อบกพร่องให้ผู้ประกอบการทราบตามแบบฟอร์มแจ้งรายละเอียดการแก้ไขข้อบกพร่องของสถานที่จำหน่ายไข่สด (ปศุสัตว์ OK) (OKE-05) ภายใน 5 วันทำการ หลังได้รับเอกสารการแก้ไขข้อบกพร่อง หรือหลังจากผู้ประกอบการแก้ไขข้อบกพร่องแล้วเสร็จ

4) คณะกรรมการตรวจประเมิน รายงานผลการตรวจประเมิน โดยแนบแบบประเมิน สถานที่จำหน่ายไข่สด (ปศุสัตว์ OK) (OKE-03/1 หรือ OKE-03/2) หรือแบบฟอร์มแจ้งรายละเอียดการแก้ไขข้อบกพร่องของ สถานที่จำหน่ายไข่สด (ปศุสัตว์ OK) (OKE-05) และผลการตรวจทางห้องปฏิบัติการ ต่อคณะกรรมการรับรอง ภายใน 15 วันทำการ หลังจากเอกสารครบถ้วนสมบูรณ์ เพื่อเข้าสู่ขั้นตอนการรับรองต่อไป



คู่มือ การตรวจประเมินสถานที่จำหน่ายไข่สด  
โครงการไข่สดปลอดภัย ใส่ใจผู้บริโภค (ปศุสัตว์ OK)

รหัส	AUDIT-SHOP-01
หน้า	19/53
แก้ไขครั้งที่	1
ประกาศใช้วันที่	

## 2. ขั้นตอนการรับรองสถานที่จำหน่ายไข่สด (ปศุสัตว์ OK)

- 1) การพิจารณาผลการรับรอง ของคณะกรรมการรับรองสถานที่จำหน่ายไข่สด (ปศุสัตว์ OK) ในแต่ละครั้ง ต้องมีกรรมการรับรองมาประชุมไม่น้อยกว่ากึ่งหนึ่งของจำนวนกรรมการทั้งหมด จึงจะครบองค์ประชุม
- 2) การลงมติรับรอง กรรมการแต่ละคนมีสิทธิออกเสียงเท่ากันคนละ 1 เสียง ถ้าคะแนนเสียงเท่ากัน ให้ประธานในที่ประชุมออกเสียงเพิ่มอีก 1 เสียง เป็นเสียงชี้ขาด และการพิจารณาผลการรับรองสามารถทำได้หลายวิธี เช่น การประชุมในห้องประชุม การประชุมผ่านสื่ออิเล็กทรอนิกส์ หรือการประชุมทางไกล เป็นต้น
- 3) คณะกรรมการรับรองพิจารณาให้การรับรองใหม่ หรือต่ออายุการรับรองสถานที่จำหน่ายไข่สด (ปศุสัตว์ OK) ภายใน 30 วัน นับจากได้รับเอกสารจากคณะกรรมการตรวจประเมิน (แบบประเมินสถานที่จำหน่ายไข่สด (ปศุสัตว์ OK) OKE-03/1 หรือ OKE-03/2) หรือแบบฟอร์มแจ้งรายละเอียดการแก้ไขข้อบกพร่องของสถานที่จำหน่ายไข่สด (ปศุสัตว์ OK) (OKE-05) และผลการตรวจทางห้องปฏิบัติการ
- 4) คณะกรรมการรับรองบันทึกผลการรับรองในแบบบันทึกการรับรองสถานที่จำหน่ายไข่สด (ปศุสัตว์ OK) (OKE-06)
- 5) ให้ปศุสัตว์เขต ในพื้นที่ที่สถานที่จำหน่ายไข่สด (ปศุสัตว์ OK) ตั้งอยู่ เป็นผู้ออกใบรับรองแก่ผู้ประกอบการ ที่ผ่านการตรวจประเมินตามหลักเกณฑ์ โดยมีระยะเวลาในการรับรอง 3 ปี นับจากวันที่คณะกรรมการรับรอง ลงมติให้การรับรอง สำหรับในเขตพื้นที่กรุงเทพมหานคร ให้ปศุสัตว์เขต 1 เป็นคณะกรรมการรับรอง และออกใบรับรอง
- 7) หากคณะกรรมการรับรอง ขาดข้อมูลประกอบการพิจารณา สามารถเชิญคณะกรรมการตรวจประเมิน มาชี้แจง หรือส่งเรื่องกลับคณะกรรมการตรวจประเมิน เพื่อจัดทำข้อมูลเสนอให้คณะกรรมการรับรองใหม่อีกครั้ง
- 8) คณะกรรมการรับรอง จัดทำการสรุปผลการพิจารณาการรับรองใหม่ การต่ออายุ การเพิกถอนและการ ยกเลิกใบรับรอง ตามแบบรายงานผลการตรวจรับรองสถานที่จำหน่ายไข่สด (ปศุสัตว์ OK) (OKE-07) รวบรวมและเสนอ สำนักพัฒนาระบบและรับรองมาตรฐานสินค้าปศุสัตว์ เป็นไฟล์เอกสาร Excel ผ่านทาง E-mail : dldokegg@gmail.com ภายในวันที่ 5 ของเดือนถัดไป



คู่มือ การตรวจประเมินสถานที่จำหน่ายไข่สด  
โครงการไข่สดปลอดภัย ใส่ใจผู้บริโภค (ปศุสัตว์ OK)

รหัส	AUDIT-SHOP-01
หน้า	20/53
แก้ไขครั้งที่	1
ประกาศใช้วันที่	

### 3. การตรวจติดตามสถานที่จำหน่ายไข่สด (ปศุสัตว์ OK)

- 1) คณะกรรมการตรวจประเมิน ดำเนินการตรวจติดตามสถานที่จำหน่ายไข่สด (ปศุสัตว์ OK) ทุก 10 -12 เดือน
- 2) วิธีการตรวจติดตามสถานที่จำหน่ายไข่สด ประกอบด้วย

2.1) การตรวจพินิจสถานที่จำหน่ายไข่สด การสัมภาษณ์ การตรวจสอบเอกสาร เพื่อประเมินความสอดคล้องตามหลักเกณฑ์การตรวจประเมิน ตามแบบ OKE-03/1 หรือแบบ OKE-03/2

2.2) การเก็บตัวอย่างผลิตภัณฑ์ไข่สด

ให้คณะกรรมการตรวจประเมินเข้าเก็บตัวอย่างไข่สด จำนวน 2 ตัวอย่าง/ชนิดไข่/1 แหล่งที่มาของสินค้า จากสถานที่จำหน่ายไข่สด (ปศุสัตว์ OK) ตามวิธีในคู่มือการเก็บตัวอย่างไข่สด โครงการไข่สดปลอดภัย ใส่ใจผู้บริโภค (ปศุสัตว์ OK) และบันทึกการเก็บตัวอย่างตามแบบฟอร์ม OKE-04 โดยส่งตรวจที่ห้องปฏิบัติการของสสส.หรือศวพ. ในพื้นที่

- 3) การสุ่มจำนวนสาขา เพื่อตรวจติดตามสถานที่จำหน่ายไข่สด (ปศุสัตว์ OK)

กรณีสถานที่จำหน่ายไข่สดที่มีมากกว่า 5 สาขา

ให้สำนักงานปศุสัตว์จังหวัดสุ่มสาขาของสถานที่จำหน่ายไข่สดที่อยู่ในพื้นที่ ตามวิธีการ “การสุ่มสาขาสถานที่จำหน่ายไข่สดเพื่อเข้าตรวจประเมิน กรณีขอรับรองใหม่และต่ออายุ” ทั้งนี้อาจเป็นสาขาเดิมที่ถูกตรวจประเมินเพื่อขอรับรองใหม่หรือไม่ก็ได้

- 4) ขั้นตอนการตรวจติดตามสถานที่จำหน่ายไข่สด (ปศุสัตว์ OK)

4.1) ให้คณะกรรมการตรวจประเมิน เข้าตรวจติดตามสถานที่จำหน่ายไข่สด (ปศุสัตว์ OK) รายละเอียด ดังนี้

วิธีการตรวจประเมิน เพื่อติดตามประจำปีสถานที่จำหน่ายไข่สด (ปศุสัตว์ OK) ประกอบด้วย

1) การตรวจพินิจ ณ สถานที่จำหน่ายไข่สด การสัมภาษณ์ การตรวจสอบเอกสาร เพื่อประเมินความสอดคล้องตามหลักเกณฑ์การตรวจประเมิน (ตามแบบ OKE-03/1 หรือ OKE-03/2)

2) เก็บตัวอย่างผลิตภัณฑ์ไข่สดส่งตรวจทางห้องปฏิบัติการ (ใช้แบบการขอเข้าเก็บตัวอย่างผลิตภัณฑ์ไข่สดในโครงการปศุสัตว์ OK (OKE-04))

ทั้งนี้ให้ คณะกรรมการตรวจประเมิน ดำเนินการตรวจประเมิน ดังนี้

■ กรณีสถานที่จำหน่ายไข่สดที่มี 1 - 5 สาขา

● ประเภท สถานที่จำหน่ายไข่สดตามสถานที่ทั่วไป

● ประเภท สถานที่จำหน่ายไข่สดตาม Modern trade และ Shop

- คณะกรรมการตรวจประเมิน เข้าตรวจติดตามประจำปี ณ สถานที่จำหน่ายไข่สด

(ปศุสัตว์ OK) ทุกสาขา

- คณะกรรมการตรวจประเมิน เก็บตัวอย่างผลิตภัณฑ์ไข่สด (2 ตัวอย่าง/ชนิดไข่/1

แหล่งที่มาของสินค้า) จากสถานที่จำหน่ายไข่สดทั่วไป และสถานที่จำหน่ายไข่สดตาม Modern trade และ Shop ในพื้นที่จังหวัดทุกสาขา



คู่มือ การตรวจประเมินสถานที่จำหน่ายไข่สด  
โครงการไข่สดปลอดภัย ใส่ใจผู้บริโภค (ปศุสัตว์ OK)

รหัส	AUDIT-SHOP-01
หน้า	21/53
แก้ไขครั้งที่	1
ประกาศใช้วันที่	

■ กรณีสถานที่จำหน่ายไข่สดที่มีมากกว่า 5 สาขา

- ประเภท สถานที่จำหน่ายไข่สดตามสถานที่ทั่วไป
- ประเภท สถานที่จำหน่ายไข่สดตาม Modern trade และ Shop

- คณะกรรมการตรวจประเมิน เข้าตรวจประเมินสถานที่จำหน่ายไข่สด ตามจำนวนสาขา และรายชื่อที่ผ่านการสุ่มสาขาตามข้อ 3) การสุ่มจำนวนสาขา เพื่อตรวจติดตามสถานที่จำหน่ายไข่สด (ปศุสัตว์ OK)

- คณะกรรมการตรวจประเมิน เก็บตัวอย่างผลิตภัณฑ์ไข่สด (2 ตัวอย่าง/ชนิดไข่/1 แหล่งที่มาของสินค้า) จากสถานที่จำหน่ายไข่สดที่ถูกสุ่มสาขา ส่งตรวจห้องปฏิบัติการสตส.หรือศวพ. ตามวิธีในคู่มือการเก็บตัวอย่างไข่สด โครงการไข่สดปลอดภัย ใส่ใจผู้บริโภค (ปศุสัตว์ OK) และใช้แบบการขอเข้าเก็บตัวอย่างผลิตภัณฑ์ไข่สดในโครงการปศุสัตว์ OK (แบบ OKE-04) ในการบันทึกการเก็บตัวอย่าง

- เมื่อสถานที่จำหน่ายไข่สดที่สุ่มตรวจประเมิน ผ่านการตรวจประเมินแล้ว ให้ถือว่าสาขาที่มีแหล่งที่มาของสินค้าไข่สดแหล่งเดียวกัน และยื่นขอรับรองในรอบเดียวกันในพื้นที่จังหวัดนั้น ผ่านการตรวจประเมินทุกสาขา และให้สำนักงานปศุสัตว์จังหวัดแจ้งรายชื่อสาขาทุกสาขาในรอบนั้นๆ พร้อมเอกสารที่เกี่ยวข้องให้สำนักงานปศุสัตว์เขตทราบ เพื่อเข้าสู่ขั้นตอนการรับรองและออกใบรับรองสถานที่จำหน่ายไข่สด (ปศุสัตว์ OK) ต่อไป

**\*\*\*ทั้งนี้คณะกรรมการตรวจประเมิน สามารถเข้าตรวจติดตามประจำปี และเก็บตัวอย่างผลิตภัณฑ์ไข่สดในสาขาอื่นๆ เพิ่มเติมได้ ขึ้นกับดุลยพินิจ**

4.2) เมื่อสถานที่จำหน่ายไข่สดนั้น หรือสาขาของสถานที่จำหน่ายไข่สดที่ถูกสุ่มตรวจติดตามประจำปี ผ่านการตรวจติดตามและมีผลทางห้องปฏิบัติการผ่านตามเกณฑ์มาตรฐานสินค้าไข่สด (ปศุสัตว์ OK) ให้ถือว่าสถานที่จำหน่ายไข่สดนั้น หรือสาขาที่มีแหล่งที่มาของสินค้าเดียวกัน และอยู่ภายใต้การจัดการร้านแบบเดียวกันในพื้นที่จังหวัดเดียวกัน ผ่านการตรวจติดตามประจำปีสถานที่จำหน่ายไข่สด (ปศุสัตว์ OK)

4.3) คณะกรรมการตรวจประเมิน สามารถดำเนินการเข้าตรวจติดตามประจำปี เป็นรายสาขาเพิ่มเติมได้ นอกจากสาขาที่ถูกสุ่มตรวจตามดุลยพินิจของผู้ตรวจประเมิน



คู่มือ การตรวจประเมินสถานที่จำหน่ายไขสด  
โครงการไขสดปลอดภัย ใส่ใจผู้บริโภค (ปศุสัตว์ OK)

รหัส	AUDIT-SHOP-01
หน้า	22/53
แก้ไขครั้งที่	1
ประกาศใช้วันที่	

5) การแก้ไขข้อบกพร่อง จากการตรวจติดตามประจำปี

5.1) กรณีพบข้อบกพร่อง จากการตรวจพินิจ ณ สถานที่จำหน่ายไขสด (ปศุสัตว์ OK)

5.1.1) คณะกรรมการตรวจประเมิน บันทึกผลการตรวจติดตามในแบบประเมินสถานที่จำหน่ายไขสด (ปศุสัตว์ OK) (OKE-03/1 หรือ OKE-03/2) พร้อมแจ้งข้อบกพร่องให้ผู้ประกอบการทราบ ณ วันที่ตรวจติดตาม

5.1.2) ผู้ประกอบการ ต้องแก้ไขข้อบกพร่องให้แล้วเสร็จภายใน 30 วัน หลังจากการตรวจติดตาม โดยใช้แบบฟอร์มแจ้งรายละเอียดการแก้ไขข้อบกพร่องของสถานที่จำหน่ายไขสด (ปศุสัตว์ OK) (OKE-05) ยื่นต่อคณะกรรมการตรวจประเมิน

5.1.3) คณะกรรมการตรวจประเมิน พิจารณาการแก้ไขข้อบกพร่อง ตามเอกสารแบบฟอร์มแจ้งรายละเอียดการแก้ไขข้อบกพร่องฯ (OKE-05) หากผลการแก้ไขข้อบกพร่องสอดคล้องตามหลักเกณฑ์การตรวจประเมิน (ตามแบบ OKE-03/1 หรือแบบ OKE-03/2) ให้ถือว่าผ่านการตรวจติดตามประจำปี

**กรณี สถานที่จำหน่ายไขสดที่มีมากกว่า 5 สาขา** ที่คณะกรรมการตรวจประเมินสุ่มสาขาเพื่อตรวจติดตามประจำปี และผ่านการพิจารณาการแก้ไขข้อบกพร่องตามเอกสารแบบฟอร์มแล้ว พบว่าสอดคล้องตามหลักเกณฑ์การตรวจประเมิน (ตามแบบ OKE-03/1 หรือแบบ OKE-03/2) ให้ถือว่าผ่านการตรวจติดตามประจำปีทุกสาขา

5.1.4) หากพ้นระยะเวลา 30 วัน หลังจากการตรวจติดตาม ผู้ประกอบการไม่ดำเนินการแก้ไขข้อบกพร่องหรือแก้ไขข้อบกพร่องไม่แล้วเสร็จ ให้คณะกรรมการตรวจประเมินพิจารณาเสนอคณะกรรมการรับรอง เพื่อเพิกถอนการรับรองสถานที่จำหน่ายไขสด (ปศุสัตว์ OK) นั้น ภายใน 15 วันทำการหลังพ้นระยะเวลาการแก้ไขข้อบกพร่อง

**\*\*กรณี สถานที่จำหน่ายไขสดที่มีมากกว่า 5 สาขา** ที่คณะกรรมการตรวจประเมินสุ่มสาขาเพื่อตรวจติดตามประจำปี ไม่ผ่านการตรวจพิจารณาแก้ไขข้อบกพร่องหรือไม่สามารถแก้ไขข้อบกพร่อง ให้ถือว่าเฉพาะสาขานั้น ไม่ผ่านการตรวจติดตามประจำปีสถานที่จำหน่ายไขสด (ปศุสัตว์ OK) และให้คณะกรรมการตรวจประเมินเสนอคณะกรรมการรับรองเพื่อพิจารณาเพิกถอนการรับรองสถานที่จำหน่ายไขสด (ปศุสัตว์ OK) เฉพาะสาขานั้น ภายใน 15 วันทำการ หลังพ้นระยะเวลาการแก้ไขข้อบกพร่อง

5.2) กรณีพบข้อบกพร่องทางห้องปฏิบัติการ

5.2.1) ให้คณะกรรมการตรวจประเมิน แจ้งผลการตรวจทางห้องปฏิบัติการ ให้ผู้ประกอบการทราบเป็นลายลักษณ์อักษร ภายใน 5 วันทำการ หลังจากได้รับผลการตรวจจากสสส.หรือศวพ.

5.2.2) ผู้ประกอบการ ต้องแจ้งรายละเอียดการแก้ไขข้อบกพร่องให้แล้วเสร็จภายใน 30 วัน นับจากวันที่ในหนังสือแจ้งผลทางห้องปฏิบัติการ โดยใช้แบบฟอร์มแจ้งรายละเอียดการแก้ไขข้อบกพร่องของสถานที่จำหน่ายไขสด (ปศุสัตว์ OK) (OKE-05) ยื่นต่อคณะกรรมการตรวจประเมิน

5.2.3) หากพ้นระยะเวลาการแก้ไข 30 วัน นับจากวันที่ในหนังสือแจ้งผลทางห้องปฏิบัติการ ผู้ประกอบการไม่ดำเนินการแก้ไขข้อบกพร่อง ให้คณะกรรมการตรวจประเมินยุติการตรวจติดตามและพิจารณาเสนอคณะกรรมการรับรอง เพื่อเพิกถอนการรับรองสถานที่จำหน่ายไขสด เฉพาะสาขานั้น ภายใน 15 วันทำการ หลังพ้นระยะเวลาการแก้ไขข้อบกพร่อง และแจ้งให้ผู้ประกอบการทราบ



คู่มือ การตรวจประเมินสถานที่จำหน่ายไขสด  
โครงการไขสดปลอดภัย ใส่ใจผู้บริโภค (ปศุสัตว์ OK)

รหัส	AUDIT-SHOP-01
หน้า	23/53
แก้ไขครั้งที่	1
ประกาศใช้วันที่	

5.2.4) คณะกรรมการตรวจประเมิน เข้าเก็บตัวอย่างผลิตภัณฑ์ไขสดจากสถานที่จำหน่าย ไขสดส่งตรวจทางห้องปฏิบัติการซ้ำครั้งที่ 2 ภายใน 30 วัน หลังจากได้รับแจ้งรายละเอียดการแก้ไขข้อบกพร่อง (OKE-05) โดยให้เก็บเฉพาะผลิตภัณฑ์ไขสดจากแหล่งเดิมที่มีผลการตรวจทางห้องปฏิบัติการไม่ผ่านตามเกณฑ์มาตรฐานสินค้าปศุสัตว์ OK ในครั้งแรก (รายละเอียดตาม วิธีในคู่มือการเก็บตัวอย่างไขสด โครงการไขสดปลอดภัย ใส่ใจผู้บริโภค (ปศุสัตว์ OK) และใช้แบบฟอร์ม OKE-04 ในการบันทึกการเก็บตัวอย่าง)

5.2.5) หากผลการตรวจทางห้องปฏิบัติการจากการเก็บตัวอย่างครั้งที่ 2 ผ่านตาม มาตรฐานสำหรับสินค้าไขสด (ปศุสัตว์ OK) ให้ถือว่าสถานที่จำหน่ายไขสด (ปศุสัตว์ OK) นั้น ผ่านการตรวจติดตามประจำปี และให้คณะกรรมการตรวจประเมินแจ้งให้ผู้ประกอบการทราบเป็นลายลักษณ์อักษร ภายใน 5 วันทำการ

**\*\*กรณีสถานที่จำหน่ายไขสดที่มีมากกว่า 5 สาขา** ที่คณะกรรมการตรวจประเมินสุ่ม ตรวจติดตามและเก็บตัวอย่าง มีผลการตรวจทางห้องปฏิบัติการครั้งที่ 2 ผ่านมาตรฐานสำหรับสินค้าไขสด (ปศุสัตว์ OK) ให้ถือว่าทุกสาขา ผ่านการตรวจติดตามประจำปี

5.2.6) หากผลการตรวจทางห้องปฏิบัติการ จากการเก็บตัวอย่างซ้ำครั้งที่ 2 ยังไม่ผ่าน ตามมาตรฐานสินค้าไขสด (ปศุสัตว์ OK) ให้คณะกรรมการตรวจประเมินยุติการตรวจติดตามประจำปี และพิจารณาเสนอ คณะกรรมการรับรอง เพื่อเพิกถอนการรับรองสถานที่จำหน่ายไขสด (ปศุสัตว์ OK) นั้น ภายใน 15 วันทำการหลังทราบผล ทางห้องปฏิบัติการจากสตส.หรือศวพ. และแจ้งให้ผู้ประกอบการทราบเป็นลายลักษณ์อักษร

**\*\*กรณีสถานที่จำหน่ายไขสดที่มีมากกว่า 5 สาขา** ที่คณะกรรมการตรวจประเมินสุ่ม ตรวจติดตามและเก็บตัวอย่าง มีผลการตรวจทางห้องปฏิบัติการจากการเก็บตัวอย่างครั้งที่ 2 ไม่ผ่านตามมาตรฐานสำหรับ สินค้าไขสด (ปศุสัตว์ OK) ให้ถือว่าเฉพาะสาขานั้น ไม่ผ่านการตรวจติดตามประจำปี และให้คณะกรรมการตรวจประเมิน เสนอคณะกรรมการรับรองพิจารณาเพิกถอนการรับรองสถานที่จำหน่ายไขสด (ปศุสัตว์ OK) เฉพาะสาขานั้น ภายใน 15 วันทำการหลังทราบผลทางห้องปฏิบัติการจากสตส.หรือศวพ. และแจ้งให้ผู้ประกอบการทราบเป็นลายลักษณ์

5.2.7) กรณีพบผลยาปฏิชีวนะตกค้างเบื้องต้น ด้วยวิธี Micro assay test (MA)

ให้เจ้าหน้าที่ศวพ. ประสานงานสตส. เพื่อส่งตัวอย่างไขสดแช่แข็งที่ตรวจพบยาปฏิชีวนะ ตกค้างเบื้องต้นด้วยวิธี MA test นั้นตรวจยืนยันชนิดและปริมาณยาปฏิชีวนะตกค้าง ด้วยวิธี LC-MS/MS หรือวิธีอื่นที่ เทียบเท่าที่สตส. หรือศวพ. ที่สามารถตรวจได้อีกครั้ง (ดำเนินการตามมาตรการดำเนินการกรณีตัวอย่างไขสด ไม่ผ่านตาม เกณฑ์การรับรองสินค้า (ปศุสัตว์OK))

6) กรณีผ่านการตรวจติดตามประจำปี หรือการแก้ไขข้อบกพร่องแล้วเสร็จ

1) คณะกรรมการตรวจประเมิน แจ้งผลการตรวจติดตามประจำปีให้ผู้ประกอบการทราบพร้อม บันทึกในแบบประเมินสถานที่จำหน่ายไขสด (ปศุสัตว์ OK) (OKE-03/1 หรือ OKE-03/2) ในวันที่ตรวจติดตามประจำปี

2) คณะกรรมการตรวจประเมิน แจ้งผลการตรวจทางห้องปฏิบัติการให้ผู้ประกอบการทราบเป็น ลายลักษณ์อักษร ภายใน 5 วันทำการหลังจากได้รับผลการตรวจทางห้องปฏิบัติการจากสตส.หรือศวพ.

3) คณะกรรมการตรวจประเมิน แจ้งผลการแก้ไขข้อบกพร่องให้ผู้ประกอบการทราบตาม แบบฟอร์มแจ้งรายละเอียดการแก้ไขข้อบกพร่อง ของสถานที่จำหน่ายไขสด (ปศุสัตว์ OK) (OKE-05) ภายใน 5 วันทำการ หลังได้รับเอกสารการแก้ไขข้อบกพร่อง หรือหลังจากผู้ประกอบการแก้ไขข้อบกพร่องแล้วเสร็จ



คู่มือ การตรวจประเมินสถานที่จำหน่ายไข่สด  
โครงการไข่สดปลอดภัย ใส่ใจผู้บริโภค (ปศุสัตว์ OK)

รหัส	AUDIT-SHOP-01
หน้า	24/53
แก้ไขครั้งที่	1
ประกาศใช้วันที่	

4) คณะกรรมการตรวจประเมิน รายงานสรุปผลการตรวจติดตาม โดยแนบเอกสารแบบประเมิน สถานที่จำหน่ายไข่สด (ปศุสัตว์ OK) (OKE-03/1 หรือ OKE-03/2) หรือแบบฟอร์มแจ้งรายละเอียดการแก้ไขข้อบกพร่องของ สถานที่จำหน่ายไข่สด (ปศุสัตว์ OK) (OKE-05) และผลการตรวจทางห้องปฏิบัติการ ให้คณะกรรมการรับรองทราบภายใน 15 วันทำการ เพื่อคงสภาพการรับรองสถานที่จำหน่ายไข่สด (ปศุสัตว์ OK)

5) คณะกรรมการรับรอง จัดทำการสรุปผลการรับรอง กรณีมีการเพิกถอนและการยกเลิกการ รับรองสถานที่จำหน่ายไข่สด (ปศุสัตว์ OK) ตามแบบรายงานผลการตรวจรับรองสถานที่จำหน่ายไข่สด (OKE-07) โดยให้ รวบรวมเพื่อรายงานสำนักพัฒนาระบบและรับรองมาตรฐานสินค้าปศุสัตว์ในรูปแบบไฟล์เอกสาร Excel ส่งผ่านทาง E-mail: dlldokegg@gmail.com ภายในวันที่ 5 ถัดไปของทุกเดือน

#### 4. การยกเลิกการรับรองสถานที่จำหน่ายไข่สด (ปศุสัตว์ OK)

กรมปศุสัตว์ สามารถยกเลิกการรับรองสถานที่จำหน่ายไข่สด (ปศุสัตว์ OK) ได้ ในกรณี ดังนี้

**สาเหตุที่ผู้ได้รับการรับรองจะยกเลิกการรับรอง** ในกรณีใดกรณีหนึ่งหรือหลายกรณี ดังต่อไปนี้

- 1) ผู้ได้รับการรับรองยกเลิกการประกอบกิจการสถานที่จำหน่ายไข่สด
- 2) ผู้ได้รับการรับรองเป็นบุคคลล้มละลาย กรณีเป็นนิติบุคคล
- 3) ผู้ได้รับการรับรองตายและไม่มีผู้สืบทอดกิจการ
- 4) ผู้ได้รับการรับรองโอนกิจการให้แก่บุคคลอื่น
- 5) ได้รับการรับรอง แจ้งขอยกเลิกการรับรองเป็นลายลักษณ์อักษร
- 6) ใบรับรองหมดอายุ โดยผู้ประกอบการมิได้ยื่นแบบฟอร์มขอรับการตรวจประเมินเพื่อต่ออายุการรับรอง ในช่วงระยะเวลาที่กำหนด

#### **ขั้นตอนการยกเลิกการรับรองสถานที่จำหน่ายไข่สด (ปศุสัตว์ OK)**

1) เมื่อคณะกรรมการตรวจประเมิน หรือเจ้าหน้าที่กรมปศุสัตว์ ได้รับแบบฟอร์มการขอยกเลิกการรับรอง สถานที่จำหน่ายไข่สด (ปศุสัตว์ OK) (OKE-02) จากผู้ประกอบการที่แจ้งขอยกเลิกการรับรอง หรือเมื่อปรากฏเหตุตามที่กล่าว มาข้างต้น ให้คณะกรรมการตรวจประเมินสรุปรายละเอียดข้อเท็จจริงเสนอต่อคณะกรรมการรับรองเพื่อพิจารณายกเลิกการ รับรองสถานที่จำหน่ายไข่สด (ปศุสัตว์ OK) นั้น

2) สำนักงานปศุสัตว์เขตทำหน้าที่หนังสือแจ้งให้สำนักงานปศุสัตว์จังหวัดรับทราบมติการยกเลิกการรับรอง

3) สำนักงานปศุสัตว์จังหวัด ติดตามการขอคืนใบรับรองฉบับเดิมจากผู้ประกอบการ และแจ้งผลการยกเลิก การรับรองสถานที่จำหน่ายไข่สด (ปศุสัตว์ OK) ให้ผู้ประกอบการทราบเป็นลายลักษณ์อักษร ภายใน 15 วันทำการนับจาก วันที่คณะกรรมการรับรองมีมติให้ยกเลิกการรับรอง

กรณีใบรับรองสูญหายให้ผู้ประกอบการนำหลักฐานแจ้งความเอกสารสูญหาย มายังสำนักงานปศุสัตว์ จังหวัดเพื่อดำเนินการจัดส่งให้สำนักงานปศุสัตว์เขตต่อไป

4) สำนักงานปศุสัตว์เขตจัดทำสรุปผล ตามแบบรายงานผลการตรวจรับรองสถานที่จำหน่ายไข่สด (ปศุสัตว์ OK) OKE-07 ส่งมายังสำนักพัฒนาระบบและรับรองมาตรฐานสินค้าปศุสัตว์ รูปแบบไฟล์เอกสาร Excel ผ่านทาง E-mail: dlldokegg@gmail.com ภายในวันที่ 5 ของเดือนถัดไป



คู่มือ การตรวจประเมินสถานที่จำหน่ายไข่สด  
โครงการไข่สดปลอดภัย ใส่ใจผู้บริโภค (ปศุสัตว์ OK)

รหัส AUDIT-ECC-01

หน้า 25/53

แก้ไขครั้งที่ 1

ประกาศใช้วันที่

## 5. การเพิกถอนการรับรองสถานที่จำหน่ายไข่สด (ปศุสัตว์ OK)

กรมปศุสัตว์ สามารถเพิกถอนการรับรองสถานที่จำหน่ายไข่สด (ปศุสัตว์ OK) ได้ ในกรณี ดังนี้

**สาเหตุที่ผู้ได้รับการรับรองจะถูกเพิกถอน** เป็นไปตามกรณีใดกรณีหนึ่ง หรือหลายกรณี ดังต่อไปนี้

- 1) ผู้ประกอบการไม่ปฏิบัติตามหลักเกณฑ์และเงื่อนไขการรับรองสถานที่จำหน่ายไข่สด (ปศุสัตว์ OK)
- 2) ผลการตรวจทางห้องปฏิบัติการ ไม่ผ่านเกณฑ์ตามมาตรฐานสินค้าไข่สด (ปศุสัตว์ OK) หลังจากมีการเก็บตัวอย่างซ้ำครั้งที่ 2
- 3) ผู้ประกอบการไม่ดำเนินการแก้ไขข้อบกพร่อง และ/หรือไม่สามารถแก้ไขข้อบกพร่องจากการตรวจประเมิน หรือจากการเก็บตัวอย่างส่งตรวจทางห้องปฏิบัติการ ภายในเวลาที่กำหนด
- 4) สถานที่จำหน่ายไข่สด (ปศุสัตว์ OK) ที่ได้รับการรับรอง ได้รับการร้องเรียนซึ่งคณะกรรมการรับรองหรือเจ้าหน้าที่กรมปศุสัตว์พิจารณาแล้วพบว่ามีความผิดจริงตามข้อร้องเรียนนั้น
- 5) สถานที่จำหน่ายไข่สด (ปศุสัตว์ OK) ที่ได้รับการรับรอง ไม่ปฏิบัติตามโดยชอบตามกฎหมายที่เกี่ยวข้อง
- 6) เหตุอื่น ๆ ตามการพิจารณาของคณะกรรมการรับรอง

### ขั้นตอนการเพิกถอนการรับรองสถานที่จำหน่ายไข่สด (ปศุสัตว์ OK)

1) คณะกรรมการตรวจประเมินหรือเจ้าหน้าที่กรมปศุสัตว์ รวบรวมหลักฐานและเอกสารที่พิสูจน์ได้ว่าเป็นไปตามกรณีใดกรณีหนึ่งในข้อ **สาเหตุที่ผู้ได้รับการรับรองจะถูกเพิกถอน** เสนอให้คณะกรรมการรับรองพิจารณาเพิกถอนการรับรอง

2) คณะกรรมการรับรองพิจารณาเพิกถอนการรับรองสถานที่จำหน่ายไข่สด (ปศุสัตว์ OK) โดยใช้แบบบันทึกการพิจารณารับรองสถานที่จำหน่ายไข่สด (OKE-06) ในการบันทึกพร้อมทั้งแจ้งผลให้แก่สำนักงานปศุสัตว์จังหวัดทราบ

3) สำนักงานปศุสัตว์จังหวัดแจ้งเพิกถอนการรับรองสถานที่จำหน่ายไข่สด (ปศุสัตว์ OK) ให้ผู้ประกอบการทราบเป็นลายลักษณ์อักษร เรียกใบรับรองคืนจากผู้ประกอบการที่ถูกเพิกถอนการรับรอง ภายใน 15 วัน ทำการ นับจากวันที่คณะกรรมการรับรองมีมติให้เพิกถอนการรับรอง

กรณีใบรับรองสูญหายให้ผู้ประกอบการนำหลักฐานแจ้งความเอกสารสูญหาย มายังสำนักงานปศุสัตว์จังหวัด เพื่อดำเนินการจัดส่งให้สำนักงานปศุสัตว์เขตต่อไป

**\*\* ผู้ประกอบการที่ถูกเพิกถอน จะไม่สามารถขอการรับรองสถานที่จำหน่ายไข่สด (ปศุสัตว์ OK) ได้เป็นระยะเวลา 1 รอบการรับรอง (3 ปี)**

4) สำนักงานปศุสัตว์เขตจัดทำการสรุปผล ตามแบบรายงานผลการตรวจรับรองสถานที่จำหน่ายไข่สด (ปศุสัตว์ OK) OKE-07 ส่งมายังสำนักพัฒนาระบบและรับรองมาตรฐานสินค้าปศุสัตว์ รูปแบบไฟล์เอกสาร Excel ผ่านทาง E-mail: dlldokegg@gmail.com ภายในวันที่ 5 ของเดือนถัดไป



คู่มือ การตรวจประเมินสถานที่จำหน่ายไข่สด  
โครงการไข่สดปลอดภัย ใส่ใจผู้บริโภค (ปศุสัตว์ OK)

รหัส	AUDIT-ECC-01
หน้า	26/53
แก้ไขครั้งที่	1
ประกาศใช้วันที่	

## 6. การสรุปและรายงานผลการดำเนินงาน และผลทางห้องปฏิบัติการของโครงการไข่สดปลอดภัย ใส่ใจผู้บริโภค (ปศุสัตว์ OK)

1) สำนักงานปศุสัตว์เขต จัดทำสรุปรายงานการรับรองใหม่ การตรวจติดตาม การต่ออายุ การยกเลิก และการเพิกถอนการรับรองสถานที่จำหน่ายไข่สด (ปศุสัตว์ OK) ตามแบบรายงานผลการตรวจรับรองสถานที่จำหน่ายไข่สด (OKE-07) พร้อมแนบแบบฟอร์มสรุปผลการตรวจวิเคราะห์ทางห้องปฏิบัติการ ของโครงการไข่สดปลอดภัย ใส่ใจผู้บริโภค (ปศุสัตว์ OK) สำหรับสำนักงานปศุสัตว์เขต (OKE-08) ให้สำนักพัฒนาระบบและรับรองมาตรฐานสินค้าปศุสัตว์ทราบในรูปแบบไฟล์ Excel ผ่านทาง E-mail: dldokegg@gmail.com และตามระบบหนังสือราชการภายในวันที่ 5 ของเดือนถัดไป

2) เจ้าหน้าที่สำนักตรวจสอบสินค้าปศุสัตว์ และศูนย์วิจัยและพัฒนาการสัตวแพทย์ จัดทำสรุปผลการส่งตัวอย่างไข่สดตรวจวิเคราะห์ทางห้องปฏิบัติการ ภายใต้โครงการไข่สดปลอดภัย ใส่ใจผู้บริโภค (ปศุสัตว์ OK) ตามแบบฟอร์มสรุปผลการตรวจวิเคราะห์ทางห้องปฏิบัติการ ของโครงการไข่สดปลอดภัย ใส่ใจผู้บริโภค (ปศุสัตว์ OK) สำหรับห้องปฏิบัติการ (OKE-09) ให้สำนักพัฒนาระบบและรับรองมาตรฐานสินค้าปศุสัตว์ทราบในรูปแบบไฟล์ Excel ผ่านทาง E-mail: dldokegg@gmail.com ภายในวันที่ 5 ของเดือนถัดไป

3) สำนักพัฒนาระบบและรับรองมาตรฐานสินค้าปศุสัตว์ จัดทำรายงานสรุปเพื่อเสนออธิบดีกรมปศุสัตว์ ภายในวันที่ 10 ของทุกเดือน



คู่มือ การตรวจประเมินสถานที่จำหน่ายไข่สด  
โครงการไข่สดปลอดภัย ใส่ใจผู้บริโภค (ปศุสัตว์ OK)

รหัส AUDIT-ECC-01

หน้า 27/53

แก้ไขครั้งที่ 1

ประกาศใช้วันที่

### คู่มือการเก็บตัวอย่างไข่สด โครงการไข่สดปลอดภัย ใส่ใจผู้บริโภค (ปศุสัตว์ OK)

**วัตถุประสงค์** เพื่อ ประเมินความปลอดภัยในสินค้าไข่สดในโครงการไข่สดปลอดภัย ใส่ใจผู้บริโภค (ปศุสัตว์ OK)

#### การส่งตรวจทางห้องปฏิบัติการ

ให้เก็บตัวอย่างผลิตภัณฑ์ไข่สด ส่งตรวจทางห้องปฏิบัติการสัตส.หรือศวพ. หรือห้องปฏิบัติการเอกชนที่ไม่อยู่ในเครือบริษัทของผู้ประกอบการ และได้รับรองความสามารถของห้องปฏิบัติการทดสอบและสอบเทียบตามมาตรฐาน ISO/IEC 17025 หรือเทียบเท่า โดยตรวจวิเคราะห์ตัวอย่าง ดังนี้

1. ยาปฏิชีวนะตกค้างเบื้องต้น ด้วยวิธี Micro assay (MA test) หรือวิธีอื่นๆ ที่เทียบเท่า เพื่อหาชนิดยาปฏิชีวนะตกค้างในตัวอย่างไข่สด
2. ตรวจหาเชื้อ *Salmonella spp.* ด้วยวิธี ISO 6579 (2002) หรือวิธีอื่นๆ ที่เทียบเท่า
3. ตรวจยืนยันยาปฏิชีวนะตกค้าง ด้วยวิธี LC-MS/MS หรือวิธีอื่นๆ ที่เทียบเท่า เพื่อยืนยันชนิดและปริมาณยาปฏิชีวนะ เมื่อตรวจพบยาปฏิชีวนะตกค้างเบื้องต้นด้วยวิธี Micro assay (MA test)

#### วิธีการเก็บตัวอย่างไข่สด

เจ้าหน้าที่สำนักงานปศุสัตว์ที่เกี่ยวข้อง หรือคณะผู้ตรวจประเมินฯ การขึ้นบัญชีตรวจสอบย้อนกลับสถานที่รวบรวมไข่ตามโครงการปศุสัตว์ OK เก็บตัวอย่างผลิตภัณฑ์ไข่สด จำนวน 2 ตัวอย่าง/ชนิดไข่/1 แหล่งที่มาของสินค้า เพื่อส่งตรวจทางห้องปฏิบัติการ โดยมีรายละเอียดดังนี้

1. กรณีไข่ไก่
  - ให้เก็บผลิตภัณฑ์ไข่ไก่ ขนาดเบอร์ 2 (น้ำหนัก 60-65 กรัมขึ้นไป) จำนวนไม่น้อยกว่า 2 ตัวอย่าง/1 แหล่งที่มาของสินค้า (ไข่ไก่ 12 ฟอง ถือเป็น 1 ตัวอย่าง)
2. กรณีไข่เป็ด จำนวนไม่น้อยกว่า 2 ตัวอย่าง/1 แหล่งที่มาของสินค้า (ไข่เป็ด 12 ฟอง ถือเป็น 1 ตัวอย่าง)
3. กรณีไข่นกกระทา จำนวนไม่น้อยกว่า 2 ตัวอย่าง/1 แหล่งที่มาของสินค้า (จำนวน 50 ฟอง (น้ำหนักเฉลี่ย 10 กรัม/ฟอง) ถือเป็น 1 ตัวอย่าง)

\*\*\* โดยควรเลือกตัวอย่างผลิตภัณฑ์ไข่สดที่ไม่มีการบุง แตกร้าว หรือเน่าเสีย

#### วิธีการเก็บรักษาและนำส่งตัวอย่างไข่สด

1. นำตัวอย่างไข่สด ใส่ในบรรจุภัณฑ์ของผู้ประกอบการ นำฉลากตัวอย่างที่กรอกรายละเอียดครบและถูกต้องปะหน้าบนบรรจุภัณฑ์ หากเก็บจากแผงไข่เป็นรายฟอง ให้ใส่ถุงพลาสติก นำฉลากตัวอย่างที่กรอกรายละเอียดครบและถูกต้องใส่ในถุงตัวอย่าง ปิดปากถุงให้สนิท และใส่ซองในถุงพลาสติกอีก 1 ใบ บรรจุในพัสดุที่ป้องกันการกระแทกได้
2. เก็บรักษาตัวอย่างไข่สด ให้พ้นจากแสงแดด ป้องกันการเน่าเสีย
3. นำตัวอย่างไข่สดไปส่งทันที หากไม่สามารถส่งได้ทันที ให้เก็บตัวอย่างไว้ในอุณหภูมิไม่เกิน 0-4 องศา

เซลเซียส



คู่มือ การตรวจประเมินสถานที่จำหน่ายไข่สด  
โครงการไข่สดปลอดภัย ใส่ใจผู้บริโภค (ปศุสัตว์ OK)

รหัส AUDIT-ECC-01

หน้า 28/53

แก้ไขครั้งที่ 1

ประกาศใช้วันที่

4. นำส่งตัวอย่างไข่สด พร้อมแบบฟอร์มส่งตัวอย่างและผลิตภัณฑ์ตามแบบฟอร์ม BQCLP\_LMSI\_SR\_FORM 4.4\_O5 โดยในแบบฟอร์มส่งตัวอย่าง ให้ระบุรหัสกิจกรรมเป็นปศุสัตว์ OK 7.1 (แบบฟอร์มส่งตัวอย่างสามารถ Download ได้จาก Website ของสำนักตรวจสอบคุณภาพสินค้าปศุสัตว์ <http://qcontrol.dld.go.th> หรือแบบฟอร์มตามที่คุณวิจัยและพัฒนาการสัตวแพทย์ในแต่ละพื้นที่กำหนด

5. การส่งตัวอย่าง

จังหวัดในพื้นที่ปศุสัตว์เขต 1 ให้ส่งตัวอย่างไปตรวจที่สำนักตรวจสอบคุณภาพสินค้าปศุสัตว์

จังหวัดในพื้นที่ปศุสัตว์เขต 2-8 ให้ส่งตัวอย่างไปตรวจที่คุณวิจัยและพัฒนาการสัตวแพทย์ในพื้นที่

จังหวัดในพื้นที่สำนักงานปศุสัตว์เขต 9 ให้ส่งตัวอย่างไปที่ศูนย์วิจัยและพัฒนาการสัตวแพทย์ภาคใต้

(ตอนบน)

6. การตรวจยืนยันยาปฏิชีวนะตกค้าง ด้วยวิธี LC-MS/MS หรือวิธีอื่นๆ ที่เทียบเท่า

กรณีตรวจพบยาปฏิชีวนะตกค้างเบื้องต้นด้วยวิธี MA test ให้ห้องปฏิบัติการศวพ. แจ้งสรุปผลทางห้องปฏิบัติการให้เจ้าหน้าที่ที่เกี่ยวข้องทราบ เป็นเอกสารทางราชการภายใน 15 วันทำการ นับจากวันที่ทราบผลการตรวจ พร้อมทั้งให้เจ้าหน้าที่ศวพ. ประสานงานสตส. และเจ้าหน้าที่ปศุสัตว์ที่เกี่ยวข้อง เพื่อส่งตัวอย่างไข่สดแช่แข็งตัวอย่างเดิมที่ตรวจพบยาปฏิชีวนะตกค้างเบื้องต้นด้วยวิธี MA test นั้น ส่งตรวจยืนยันชนิดและปริมาณยาปฏิชีวนะตกค้าง ด้วยวิธี LC-MS/MS หรือวิธีอื่นๆ ที่เทียบเท่า ที่สตส. หรือศวพ. อื่นๆ ที่สามารถตรวจได้อีกครั้ง พร้อมแนบแบบฟอร์มส่งตัวอย่างและผลิตภัณฑ์ตามแบบฟอร์ม BQCLP\_LMSI\_SR\_FORM 4.4\_O5

7. การรายงานผลการตรวจทางห้องปฏิบัติการ

- ให้เจ้าหน้าที่ห้องปฏิบัติการสตส.และศวพ. รายงานผลการตรวจยาปฏิชีวนะตกค้าง (MA test) และผลการตรวจหาเชื้อ *Salmonella spp.* ให้สำนักงานปศุสัตว์ที่เกี่ยวข้องทราบเป็นเอกสารทางราชการ ภายใน 15 วันทำการ นับจากวันที่ทราบผลการตรวจ

- ในกรณีส่งยืนยันยาปฏิชีวนะตกค้าง ด้วยวิธี LC-MS/MS ให้เจ้าหน้าที่ห้องปฏิบัติการสตส.และศวพ. รายงานชนิดและปริมาณของยาปฏิชีวนะนั้นให้สำนักงานปศุสัตว์ที่เกี่ยวข้องทราบเป็นเอกสารทางราชการ ภายใน 15 วันทำการ นับจากวันที่ทราบผลการตรวจ

- ให้เจ้าหน้าที่ห้องปฏิบัติการสตส.และศวพ. จัดทำสรุปรายงานผลการตรวจทางห้องปฏิบัติการทั้งการตรวจยาปฏิชีวนะตกค้าง (MA test) เบื้องต้นและตรวจยืนยัน และผลการตรวจหาเชื้อ *Salmonella spp.* ให้สำนักพัฒนาระบบและรับรองมาตรฐานสินค้าปศุสัตว์ทราบผ่านทาง [dldokegg@gmail.com](mailto:dldokegg@gmail.com) ในรูปแบบไฟล์ Excel ตามแบบสรุปผลการตรวจวิเคราะห์ทางห้องปฏิบัติการ สำหรับห้องปฏิบัติการ โครงการไข่สดปลอดภัย ใส่ใจผู้บริโภค (ปศุสัตว์ OK) (OKE-09) และในรูปแบบเอกสารทางราชการ ภายในวันที่ 5 ของเดือนถัดไป



คู่มือ การตรวจประเมินสถานที่จำหน่ายไข่สด  
โครงการไข่สดปลอดภัย ใส่ใจผู้บริโภค (ปศุสัตว์ OK)

รหัส AUDIT-ECC-01

หน้า 29/53

แก้ไขครั้งที่ 1

ประกาศใช้วันที่

**เกณฑ์มาตรฐานสินค้าไข่สด (ปศุสัตว์ OK)**

สถานที่จำหน่ายไข่สดและสถานที่รวบรวมไข่ภายใต้โครงการปศุสัตว์ OK ต้องมีผลการตรวจทางห้องปฏิบัติการของตัวอย่างสินค้าไข่สดตามเกณฑ์มาตรฐานสินค้าไข่สด (ปศุสัตว์ OK) ดังนี้

**1. เกณฑ์ด้านจุลชีววิทยา** ตรวจหาเชื้อจุลินทรีย์ *Salmonella spp.* ด้วยวิธี ISO 6579 (2002)

- ต้องไม่พบเชื้อจุลินทรีย์ *Salmonella spp.* (Not detected) ในตัวอย่างไข่สด 25 มิลลิลิตร

**2. เกณฑ์ด้านยาปฏิชีวนะตกค้าง**

- ตรวจไม่พบยาปฏิชีวนะตกค้างเบื้องต้นด้วยวิธี Micro assay test (MA) หรือวิธีอื่นที่เทียบเท่า

\*\*หากพบยาปฏิชีวนะตกค้างเบื้องต้นจากวิธีการดังกล่าว ให้ส่งตรวจยืนยันชนิดและปริมาณยาปฏิชีวนะด้วยวิธี LC-MS/MS หรือวิธีอื่นที่เทียบเท่า เพื่อดำเนินการตามมาตรการของโครงการฯ และดำเนินการที่เกี่ยวข้องต่อไป

กรณี พบยาปฏิชีวนะตกค้าง จากวิธี LC-MS/MS หรือวิธีอื่นที่เทียบเท่า ให้ใช้เกณฑ์มาตรฐานสินค้าไข่สด (ปศุสัตว์ OK) ด้านยาปฏิชีวนะตกค้าง ดังนี้

1. กลุ่ม Nitrofurans Metabolites : AOZ= 3-amino-2-oxazolidone, AMOZ= 5-morpholino-3-amino-2-oxazolidone, AHD=1-aminohydantoin, SEM=semicarbazide

กรมปศุสัตว์ (บันทึกข้อความ ลวท. 4 ธ.ค. 2546) ค่า Reporting limit ของกลุ่ม Nitrofurans Metabolites ด้วยเทคนิค LC-MS/MS สำหรับไข่ ดังนี้

- AOZ = 0.05 µg/kg
- AMOZ = 0.05 µg/kg
- AHD = 0.1 µg/kg
- SEM = 0.5 µg/kg

2. กลุ่ม Nitroimidazoles ด้วยเทคนิค LC-MS/MS : DMZ=dimetridazole, MNZ=metronidazole, MNZ-OH= hydroxyl- metronidazole, RNZ= ronidazole, HMMNI= 2- hydroxymethyl- 1- methyl- 5- nitroimidazole, IPZ=ipronidazole, IPZ-OH=hydroxyl-ipronidazole ต้องไม่พบสารตกค้าง กลุ่ม Nitroimidazoles ในผลผลิตจากสัตว์ที่ใช้เป็นอาหาร (Zero Tolerance)) (CR(EU)No.37/2010

3. กลุ่ม Coccidiostats และ Histomonostats ด้วยเทคนิค LC-MS/MS : DNC=4,-4' Dinitrocarbanilide, LSA= Lasalocid, SAM= Salinomycin, MNS= Monensin, NRS= Narasin, DCZ= Diclazuril, RBD= Robenidine, TTZ=Toltrazuril ต้องไม่เกินค่า ดังนี้

- MRL ในไข่ สำหรับ Nicarbacin = 300 µg/kg (CR(EC) No.610/2012)
- MRL ในไข่ สำหรับ Lasalocid = 150 µg/kg (CIR(EU) No.86/2012)
- MRL ในไข่ สำหรับ Salinomycin Sodium = 3 µg/kg (CR(EC) No.124/2009)
- MRL ในไข่ สำหรับ Narasin = 2 µg/kg (CR(EC) No.124/2009)
- MRL ในไข่ สำหรับ Robenidine = 25 µg/kg (CR(EC) No.124/2009)
- MRL ในไข่ สำหรับ Diclazuril = 2 µg/kg (CR(EC) No.610/2012)

- ตามประกาศกระทรวงเกษตรและสหกรณ์ (ฉบับที่ 7) พ.ศ.2546 ลวท. 8 ม.ค. 2546 ห้ามใช้ยาป้องกันโรคบิดในไก่ ไข่อายุเกิน 16 สัปดาห์



คู่มือ การตรวจประเมินสถานที่จำหน่ายไข่สด  
โครงการไข่สดปลอดภัย ใส่ใจผู้บริโภค (ปศุสัตว์ OK)

รหัส	AUDIT-ECC-01
หน้า	30/53
แก้ไขครั้งที่	1
ประกาศใช้วันที่	

4. กลุ่ม Fluoroquinolone : EFX=Enrofloxacin, CFX=Ciprofloxacin) ด้วยเทคนิค LC-MS/MS ประกาศกรมปศุสัตว์ (ฉบับ ลวท. 12 ก.ค. 2549) กำหนดสำหรับสัตว์ปีกออกไข่ ห้ามพบสารตกค้าง (Zero Tolerance)

5. Pesticide Residues : กลุ่ม Organochlorine Pesticide และ Non Dioxin-Like PCBs ในไข่

กลุ่ม OCPs : ต้องไม่เกินค่า ดังนี้

- Aldrin+Dieldrin = MRL 0.02 mg/kg
- Heptachlor+Heptachlor epoxide = MRL 0.02 mg/kg
- Total chlordane = MRL 0.005 mg/kg
- A-BHC = 0.02 mg/kg
- B-BHC = 0.01 mg/kg
- HCB = 0.02 mg/kg
- Total DDT = MRL 0.05 mg/kg (ฉบับ 00/24/EC)
- Lindane = 0.1 mg/kg (ฉบับ 02/66/EC)

กลุ่ม PCBs : ค่า ML (Maximum Contaminant Level (ML,ng/g) ตามระเบียบของสหภาพยุโรป ฉบับ 1259/2011 คือ ผลรวมของ PCB28,PCB52,PCB101,PCB138,PCB153 และ PCB180 = 40 ng/g fat)

6. กลุ่ม Tetracyclines ด้วยเทคนิค LC-MS/MS: ค่ามาตรฐานของ OTC, TTC, CTC ชนิดเดี่ยวและ/หรือผลรวม ต้องไม่เกินค่า ดังนี้

- ประกาศกรมปศุสัตว์ ลวท. 12 ก.ค. 2549 กำหนดค่า MRL = 200 µg/kg ในไข่
- Codex (CAC/MRL 2-2012) กำหนดค่า MRL = 400 µg/kg ในไข่
- สหภาพยุโรป (CIR(EU) No.37/2010) กำหนดค่า MRL = 400 µg/kg ในไข่

7. กลุ่ม Sulphonamides ต้องไม่เกินค่า ดังนี้

SDZ=Sulfadiazine, SPY=Sulfapyridine, SMR=Sulfamerazine,  
SMZ=Sulfamethazine, SMN=Sulfamonomethoxine, SCP=Sulfachloropyridazine,  
SMX=Sulfamethoxazole, SDM=Sulfadimethoxine, SQ=Sulfaquinoxaline

- ประกาศกรมปศุสัตว์ (ฉบับ ลวท. 12 ก.ค. 2549) กำหนดค่า MRL = 100 µg/kg ในไข่

8. กลุ่ม Chloramphenicol ด้วยเทคนิค LC-MS/MS : ต้องไม่เกินค่า ดังนี้

- กรมปศุสัตว์ (บันทึกข้อความ ลวท. 4 ธ.ค. 2546) กำหนดค่า Reporting limit คือ 0.2 µg/kg ในไข่



คู่มือ การตรวจประเมินสถานที่จำหน่ายไข่สด  
โครงการไข่สดปลอดภัย ใส่ใจผู้บริโภค (ปศุสัตว์ OK)

รหัส AUDIT-ECC-01

หน้า 31/53

แก้ไขครั้งที่ 1

ประกาศใช้วันที่

**มาตรการดำเนินการกรณีตัวอย่างไข่สด ไม่ผ่านตามเกณฑ์การรับรองสินค้า (ปศุสัตว์OK)**

สินค้าไข่สด ปศุสัตว์ OK ต้องผ่านเกณฑ์มาตรฐานสินค้าไข่สด (ปศุสัตว์ OK) จากห้องปฏิบัติการ ทั้ง 2 ประเภท ดังนี้

**1. เกณฑ์ด้านจุลชีววิทยา** ตรวจหาเชื้อจุลินทรีย์ *Salmonella spp.* ด้วยวิธี ISO 6579 (2002)

- ต้องไม่พบเชื้อจุลินทรีย์ *Salmonella spp.* (Not detected) ในตัวอย่างไข่สด 25 กรัม

**2. เกณฑ์ด้านยาปฏิชีวนะตกค้าง**

- ตรวจไม่พบยาปฏิชีวนะตกค้างเบื้องต้น ด้วยวิธี Micro assay test (MA) หรือวิธีอื่นที่เทียบเท่า

\*\*หากพบยาปฏิชีวนะตกค้างเบื้องต้นจากวิธีการดังกล่าว ให้ส่งตรวจยืนยันชนิดและปริมาณยาปฏิชีวนะ ด้วยวิธี LC-MS/MS หรือวิธีอื่นที่เทียบเท่า เพื่อดำเนินการตามมาตรการของโครงการฯ และดำเนินการที่เกี่ยวข้องต่อไป

**มาตรการดำเนินการกรณีตัวอย่างไข่สด ไม่ผ่านตามเกณฑ์การรับรองสินค้า (ปศุสัตว์OK)** หากพบไม่ผ่านเกณฑ์ทางห้องปฏิบัติการข้อใดข้อหนึ่ง หรือทั้งสองข้อ ให้ดำเนินการ ดังต่อไปนี้

**1. กรณีไม่ผ่านเกณฑ์ด้านจุลชีววิทยา**

หากพบผลการตรวจด้านจุลชีววิทยา (*Salmonella spp.*) ไม่เป็นไปตามเกณฑ์มาตรฐานสินค้าไข่สด (ปศุสัตว์ OK) ให้ดำเนินการดังนี้

- 1) สำนักงานปศุสัตว์จังหวัด รายงานผลการตรวจทางห้องปฏิบัติการ ให้คณะกรรมการตรวจประเมินทราบ
- 2) คณะกรรมการตรวจประเมิน แจ้งผลการตรวจจุลชีววิทยา (*Salmonella spp.*) ที่ไม่ผ่านตามมาตรฐานสินค้าปศุสัตว์ OK ไปยังผู้ประกอบการเป็นลายลักษณ์อักษร ภายใน 5 วันทำการนับจากทราบผลทางห้องปฏิบัติการ และแจ้งให้ผู้ประกอบการดำเนินการแก้ไขข้อบกพร่องด้านจุลชีววิทยา (*Salmonella spp.*) ภายใน 30 วัน
- 3) ผู้ประกอบการดำเนินการแก้ไขข้อบกพร่องด้านจุลชีววิทยา (*Salmonella spp.*) ภายใน 30 วันทำการ นับจากวันที่ในหนังสือแจ้งผลทางห้องปฏิบัติการ โดยใช้แบบฟอร์มแจ้งรายละเอียดการแก้ไขข้อบกพร่องของสถานที่จำหน่ายไข่สด (ปศุสัตว์OK) (OKE-05) ตามหัวข้อ “การแก้ไขข้อบกพร่องการตรวจประเมินขอรับรองใหม่และการขอต่ออายุ และการแก้ไขข้อบกพร่อง จากการตรวจติดตามประจำปี”
- 4) คณะกรรมการตรวจประเมิน เข้าเก็บตัวอย่างผลิตภัณฑ์ไข่สดส่งตรวจทางห้องปฏิบัติการด้านจุลชีววิทยา (*Salmonella spp.*) ซ้ำภายใน 30 วัน หลังผู้ประกอบการแก้ไขข้อบกพร่องแล้วเสร็จ ตามหัวข้อ “การแก้ไขข้อบกพร่องการตรวจประเมินขอรับรองใหม่และการขอต่ออายุ และการแก้ไขข้อบกพร่อง จากการตรวจติดตามประจำปี”
- 5) เมื่อคณะกรรมการตรวจประเมิน ทราบผลการตรวจทางห้องปฏิบัติการด้านจุลชีววิทยา (*Salmonella spp.*) ครั้งที่ 2 แล้ว ให้ดำเนินการรับรองใหม่ ตรวจติดตามประจำปี หรือเพิกถอนการรับรองสถานที่จำหน่ายไข่สด (ปศุสัตว์ OK) ตามหัวข้อ “การแก้ไขข้อบกพร่องการตรวจประเมินขอรับรองใหม่และการขอต่ออายุ และการแก้ไขข้อบกพร่อง จากการตรวจติดตามประจำปี”
- 6) คณะกรรมการตรวจประเมิน สรุปข้อมูลผลการตรวจด้านจุลชีววิทยา (*Salmonella spp.*) ทั้งที่ผ่านเกณฑ์ และที่ไม่ผ่านเกณฑ์ที่กำหนดของสถานที่จำหน่ายไข่สด (ปศุสัตว์ OK) ส่งให้คณะกรรมการรับรอง
- 7) คณะกรรมการรับรอง รวบรวมข้อมูลและส่งรายงานสรุปผลการตรวจวิเคราะห์ด้านจุลชีววิทยา (*Salmonella spp.*) โดยใช้แบบฟอร์มสรุปผลการตรวจวิเคราะห์ทางห้องปฏิบัติการ โครงการไข่สดปลอดภัย ใส่ใจผู้บริโภค



คู่มือ การตรวจประเมินสถานที่จำหน่ายไข่สด  
โครงการไข่สดปลอดภัย ใส่ใจผู้บริโภค (ปศุสัตว์ OK)

รหัส	AUDIT-ECC-01
หน้า	32/53
แก้ไขครั้งที่	1
ประกาศใช้วันที่	

(ปศุสัตว์ OK) สำหรับสำนักงานปศุสัตว์เขต (OKE-08) ให้สำนักงานพัฒนาระบบและรับรองสินค้าปศุสัตว์ ในรูปแบบไฟล์ข้อมูล Excel ผ่านทาง [dldokegg@gmail.com](mailto:dldokegg@gmail.com) และในรูปแบบหนังสือราชการทุกวันที 5 ของเดือน

8) เจ้าหน้าที่ห้องปฏิบัติการสตส.และศวพ. จัดทำสรุปรายงานผลการตรวจหาเชื้อ *Salmonella spp.* ให้สำนักพัฒนาระบบและรับรองมาตรฐานสินค้าปศุสัตว์ทราบผ่านทาง [dldokegg@gmail.com](mailto:dldokegg@gmail.com) ในรูปแบบไฟล์ Excel ตามแบบสรุปรายงานการตรวจวิเคราะห์ทางห้องปฏิบัติการ สำหรับห้องปฏิบัติการ โครงการไข่สดปลอดภัย ใส่ใจผู้บริโภค (ปศุสัตว์ OK) (OKE-09) และในรูปแบบเอกสารทางราชการ ภายในวันที่ 5 ของเดือนถัดไป

## 2. กรณีไม่ผ่านเกณฑ์ด้านยาปฏิชีวนะตกค้าง

หากพบผลการตรวจยาปฏิชีวนะตกค้างเบื้องต้น ด้วยวิธี Micro assay test (MA) ไม่เป็นไปตามเกณฑ์มาตรฐานสินค้าไข่สด (ปศุสัตว์ OK) ให้ดำเนินการดังนี้

1) สำนักงานปศุสัตว์จังหวัด รายงานผลการตรวจยาปฏิชีวนะตกค้างเบื้องต้น (MA test) ให้คณะกรรมการตรวจประเมินทราบ

2) คณะกรรมการตรวจประเมิน แจ้งผลการตรวจยาปฏิชีวนะตกค้างเบื้องต้น (MA test) ที่ไม่ผ่านตามมาตรฐานสินค้าปศุสัตว์ OK ไปยังผู้ประกอบการเป็นลายลักษณ์อักษร ภายใน 5 วันทำการ และแจ้งให้ผู้ประกอบการดำเนินการแก้ไขข้อบกพร่องยาปฏิชีวนะตกค้างเบื้องต้น (MA test) ภายใน 30 วัน

3) ผู้ประกอบการดำเนินการแก้ไขข้อบกพร่องทางห้องปฏิบัติการภายใน 30 วันทำการ นับจากวันที่ในหนังสือแจ้ง โดยใช้แบบฟอร์มแจ้งรายละเอียดการแก้ไขข้อบกพร่องของสถานที่จำหน่ายไข่สด (ปศุสัตว์ OK) (OKE-05) ตามหัวข้อ “การแก้ไขข้อบกพร่องการตรวจประเมินขอรับรองใหม่และการขอต่ออายุ และการแก้ไขข้อบกพร่อง จากการตรวจติดตามประจำปี”

4) หลังจากผู้ประกอบการดำเนินการแก้ไขข้อบกพร่องครั้งที่ 1 แล้วเสร็จ ภายใน 30 วัน ให้คณะผู้ตรวจประเมินฯ เข้าเก็บตัวอย่างผลิตภัณฑ์ไข่สดจากแหล่งที่มาเดิม เพื่อส่งตรวจยาปฏิชีวนะตกค้าง (MA test) ซ้ำ ครั้งที่ 2 ตามหัวข้อ “การแก้ไขข้อบกพร่องการตรวจประเมินขอรับรองใหม่และการขอต่ออายุ และการแก้ไขข้อบกพร่อง จากการตรวจติดตามประจำปี”

5) เมื่อคณะกรรมการตรวจประเมิน ทราบผลการตรวจยาปฏิชีวนะตกค้าง (MA test) ครั้งที่ 2 แล้ว ให้ดำเนินการรับรองใหม่ ตรวจติดตามประจำปี หรือเพิกถอนการรับรองสถานที่จำหน่ายไข่สด (ปศุสัตว์ OK) ตามหัวข้อ “การแก้ไขข้อบกพร่องการตรวจประเมินขอรับรองใหม่และการขอต่ออายุ และการแก้ไขข้อบกพร่อง จากการตรวจติดตามประจำปี”

6) กรณีพบผลยาปฏิชีวนะตกค้างเบื้องต้น ด้วยวิธี Micro assay test (MA)

- ให้เจ้าหน้าที่ศวพ. รายงานผลยาปฏิชีวนะตกค้างเบื้องต้น ด้วยวิธี Micro assay test (MA) ให้สำนักงานปศุสัตว์จังหวัดทราบภายใน 15 วันทำการ และประสานงานสตส. เพื่อส่งตัวอย่างไข่สดแช่แข็งที่ตรวจพบยาปฏิชีวนะตกค้างเบื้องต้นด้วยวิธี MA test นั้นตรวจยืนยันชนิดและปริมาณยาปฏิชีวนะตกค้าง ด้วยวิธี LC-MS/MS หรือวิธีอื่นที่เทียบเท่าที่ สตส. หรือศวพ. ที่สามารถตรวจได้อีกครั้ง

- ให้เจ้าหน้าที่สตส. หรือศวพ. รายงานผลยาปฏิชีวนะตกค้างระบุทั้งชนิดและปริมาณยาที่ตรวจ ด้วยวิธี LC-MS/MS ให้สำนักงานปศุสัตว์จังหวัดทราบภายใน 15 วันทำการ



คู่มือ การตรวจประเมินสถานที่จำหน่ายไข่สด  
โครงการไข่สดปลอดภัย ใส่ใจผู้บริโภค (ปศุสัตว์ OK)

รหัส AUDIT-ECC-01

หน้า 33/53

แก้ไขครั้งที่ 1

ประกาศใช้วันที่

- เจ้าหน้าที่สำนักงานปศุสัตว์จังหวัด รายงานผลการตรวจให้คณะกรรมการตรวจประเมินทราบ  
- เจ้าหน้าที่ห้องปฏิบัติการสตส.และศวพ. จัดทำสรุปรายงานผลการตรวจวิเคราะห์ด้านยาปฏิชีวนะตกค้าง ให้สำนักพัฒนาระบบและรับรองมาตรฐานสินค้าปศุสัตว์ทราบผ่านทาง [dldokegg@gmail.com](mailto:dldokegg@gmail.com) ในรูปแบบไฟล์ Excel ตามแบบสรุปรายงานผลการตรวจวิเคราะห์ทางห้องปฏิบัติการ สำหรับห้องปฏิบัติการ โครงการไข่สดปลอดภัย ใส่ใจผู้บริโภค (ปศุสัตว์ OK) (OKE-09) และในรูปแบบเอกสารทางราชการ ภายในวันที่ 5 ของเดือนถัดไป

7) เมื่อคณะกรรมการตรวจประเมิน ทราบผลการตรวจยืนยันชนิดและปริมาณยาปฏิชีวนะตกค้าง ด้วยวิธี LC-MS/MS หรือวิธีอื่นที่เทียบเท่าแล้ว ให้คณะกรรมการตรวจประเมิน ร่วมกับสำนักงานปศุสัตว์จังหวัดและสำนักงานปศุสัตว์เขต เข้าทำการสอบสวนค้นหาสาเหตุของการปนเปื้อนยาปฏิชีวนะตกค้างจากแหล่งที่มาของสินค้า

กรณีที่ผลการตรวจยืนยันชนิดและปริมาณสอบสวนเชื่อมโยงกับส่วนอื่น ให้พิจารณาดำเนินการในทางกฎหมายที่เกี่ยวข้อง เช่น เข้าดำเนินการสอบสวนตามระเบียบกรมปศุสัตว์ว่าด้วยการขอรับและออกใบรับรองการปฏิบัติทางการเกษตรที่ดีด้านการปศุสัตว์ 2558

8) คณะกรรมการตรวจประเมิน สรุปรายงานผลการตรวจด้านยาปฏิชีวนะตกค้างทั้งที่ผ่านเกณฑ์ และที่ไม่ผ่านเกณฑ์ที่กำหนดของสถานที่จำหน่ายไข่สด (ปศุสัตว์ OK) ส่งให้คณะกรรมการรับรอง

9) คณะกรรมการรับรอง รวบรวมข้อมูลและส่งรายงานสรุปรายงานผลการตรวจวิเคราะห์ด้านยาปฏิชีวนะตกค้าง โดยใช้แบบฟอร์มสรุปรายงานผลการตรวจวิเคราะห์ทางห้องปฏิบัติการ โครงการไข่สดปลอดภัย ใส่ใจผู้บริโภค (ปศุสัตว์ OK) สำหรับสำนักงานปศุสัตว์เขต (OKE-08) ให้สำนักงานพัฒนาระบบและรับรองสินค้าปศุสัตว์ ในรูปแบบไฟล์ข้อมูล Excel ผ่านทาง [dldokegg@gmail.com](mailto:dldokegg@gmail.com) และในรูปแบบหนังสือราชการทุกวันที 5 ของเดือน



คู่มือ การตรวจประเมินสถานที่จำหน่ายไข่สด  
โครงการไข่สดปลอดภัย ใส่ใจผู้บริโภค (ปศุสัตว์ OK)

รหัส	AUDIT-ECC-01
หน้า	34/53
แก้ไขครั้งที่	1
ประกาศใช้วันที่	

แผนผังแสดงขั้นตอนการตรวจประเมิน และรับรองสถานที่จำหน่ายไข่สด โครงการไข่สดปลอดภัย ใส่ใจผู้บริโภค (ปศุสัตว์ OK)

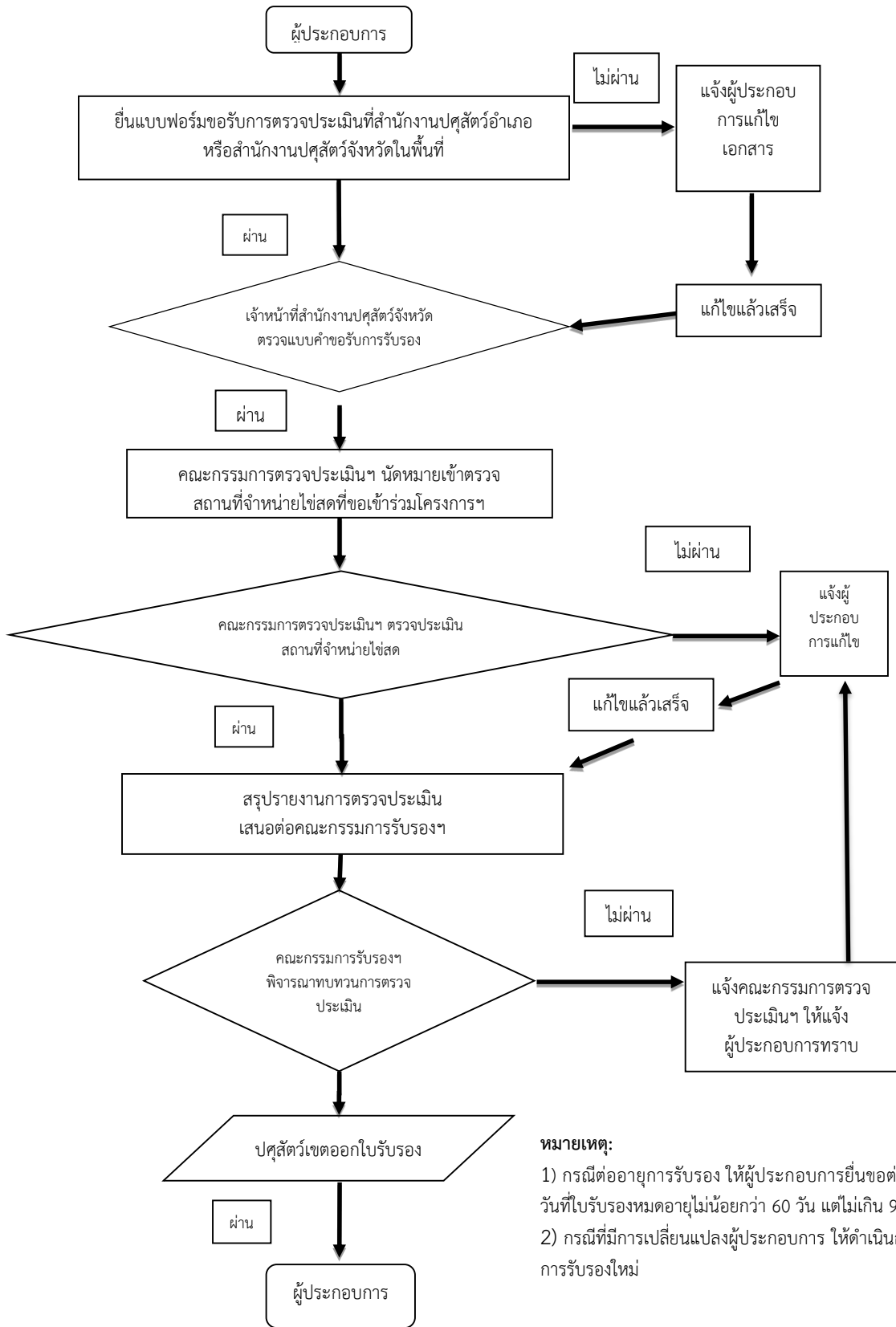





คู่มือ การตรวจประเมินสถานที่จำหน่ายไข่สด  
โครงการไข่สดปลอดภัย ใส่ใจผู้บริโภค (ปศุสัตว์ OK)

รหัส AUDIT-ECC-01

หน้า 35/53

แก้ไขครั้งที่ 1

ประกาศใช้วันที่

การจัดทำใบรับรองสถานที่จำหน่ายไข่สด ตามโครงการไข่สดปลอดภัย ใส่ใจผู้บริโภค (ปศุสัตว์ OK)



ตัวอย่าง ใบรับรองสถานที่จำหน่ายไข่สด ตามโครงการไข่สดปลอดภัย ใส่ใจผู้บริโภค (ปศุสัตว์ OK)

ใบรับรอง ประกอบด้วย

1. โลโก้สถานที่จำหน่ายไข่สด (ปศุสัตว์ OK)
2. ชื่อใบรับรองสถานที่จำหน่ายไข่สด (ปศุสัตว์ OK)
3. ชื่อร้าน หรือชื่อเจ้าของร้าน ที่เป็นผู้ประกอบการสถานที่จำหน่ายไข่สด (ปศุสัตว์ OK) ที่ได้รับการรับรอง
4. ที่ตั้งของสถานที่จำหน่ายไข่สด (ปศุสัตว์ OK) ที่ได้รับการรับรอง (ให้ระบุรายละเอียดข้อมูล เลขที่ตึก ถนน ตำบล อำเภอ จังหวัด)
5. ประเภทของไข่สดที่จำหน่าย (อาจจำหน่ายไข่สด มากกว่า 1 ชนิด)
6. เลขทะเบียนรับรองซึ่งประกอบด้วยตัวเลขอารบิกและตัวอักษรจำนวน 5 ส่วน

เช่น OKEH-01-01-001/2558

OKED-02-01-005/2558

OKEQ-09-01-109/2559



คู่มือ การตรวจประเมินสถานที่จำหน่ายไขสด  
โครงการไขสดปลอดภัย ใส่ใจผู้บริโภค (ปศุสัตว์ OK)

รหัส AUDIT-ECC-01

หน้า 36/53

แก้ไขครั้งที่ 1

ประกาศใช้วันที่

ส่วนที่หนึ่ง แสดงด้วยอักษรภาษาอังกฤษตัวพิมพ์ใหญ่แสดงประเภทของไขสด

OKEH หมายถึง ไข่ไก่

OKED หมายถึง ไข่เป็ด

OKEQ หมายถึง ไขนกกกระทา

ส่วนที่สอง แสดงตัวเลขสองหลัก หมายถึงสำนักงานปศุสัตว์เขตที่ 01-09

ส่วนที่สาม แสดงด้วยตัวเลขของจังหวัด อ้างอิงตามกำหนดของกระทรวงมหาดไทย

เช่น 10 คือจังหวัดกรุงเทพมหานคร

รหัสประจำจังหวัด อ้างอิงกระทรวงมหาดไทย

10 กรุงเทพมหานคร	31 บุรีรัมย์	51 ลำพูน	73 นครปฐม
11 สมุทรปราการ	32 สุรินทร์	52 ลำปาง	74 สมุทรสาคร
12 นนทบุรี	33 ศรีสะเกษ	53 อุตรดิตถ์	75 สมุทรสงคราม
13 ปทุมธานี	34 อุบลราชธานี	54 แพร่	76 เพชรบุรี
14 พระนครศรีอยุธยา	35 ยโสธร	55 น่าน	77 ประจวบคีรีขันธ์
15 ย่างทอง	36 ชัยภูมิ	56 พะเยา	80 นครศรีธรรมราช
16 ลพบุรี	37 อำนาจเจริญ	57 เชียงราย	81 กระบี่
17 สิงห์บุรี	39 หนองบัวลำภู	58 แม่ฮ่องสอน	82 พังงา
18 ชัยนาท	40 ขอนแก่น	60 นครสวรรค์	83 ภูเก็ต
19 สระบุรี	41 อุตรธานี	61 อุทัยธานี	84 สุราษฎร์ธานี
20 ชลบุรี	42 เลย	62 กำแพงเพชร	85 ระนอง
21 ระยอง	43 หนองคาย	63 ตาก	86 ชุมพร
22 จันทบุรี	44 มหาสารคาม	64 สุโขทัย	90 สงขลา
23 ตราด	45 ร้อยเอ็ด	65 พิษณุโลก	91 สตูล
24 ฉะเชิงเทรา	46 กาฬสินธุ์	66 พิจิตร	92 ตรัง
25 ปราจีนบุรี	47 สกลนคร	67 เพชรบูรณ์	93 พัทลุง
26 นครนายก	48 นครพนม	70 ราชบุรี	94 บัสดานี
27 สระแก้ว	49 มุกดาหาร	71 กาญจนบุรี	95 ยะลา
30 นครราชสีมา	50 เชียงใหม่	72 สุพรรณบุรี	96 นราธิวาส



คู่มือ การตรวจประเมินสถานที่จำหน่ายไข่สด  
โครงการไข่สดปลอดภัย ใส่ใจผู้บริโภค (ปศุสัตว์ OK)

รหัส AUDIT-ECC-01

หน้า 37/53

แก้ไขครั้งที่ 1

ประกาศใช้วันที่

**ส่วนที่สี่** แสดงลำดับที่สถานที่จำหน่ายสินค้าไข่สด (ปศุสัตว์ OK) ในแต่ละพื้นที่ที่ได้รับการรอง เช่น 001 หมายถึง ลำดับการรับรองที่ 1 (ให้ใส่ลำดับจำนวนไปตามลำดับโดยไม่ต้องแบ่งประเภทของไข่สด)

**ส่วนที่ห้า** แสดงด้วยตัวเลขสีหลัก หมายถึงปี พ.ศ. ที่ออกใบรับรอง

7. วันที่ออกใบรับรอง
8. วันที่หมดอายุการรับรอง
9. ลายเซ็นใบรับรองจากปศุสัตว์เขต

### เงื่อนไขการรับรอง

1. ผู้ที่ได้รับการรับรองต้องรักษาไว้ซึ่งการปฏิบัติตามหลักเกณฑ์การตรวจประเมินสถานที่จำหน่ายไข่สด (ปศุสัตว์ OK) ตลอดระยะเวลาที่ได้รับการรับรอง 3 ปี
2. การรับรองในครั้งนี้สามารถอ้างถึงการรับรองเฉพาะชนิดของไข่สด ที่ผู้ประกอบการขอรับรองเท่านั้น
3. ผู้ที่ได้รับการรับรองต้องไม่นำใบรับรอง หรือเครื่องหมายรับรองไปใช้ในทางที่ทำให้เกิดความเสื่อมเสียต่อกรมปศุสัตว์ หรืออาจพิจารณาได้ว่าทำให้เกิดความเข้าใจผิด
4. คณะกรรมการรับรองสามารถยุติการใช้สิ่งพิมพ์ สื่อโฆษณาที่มีการอ้างถึงการได้รับการรับรองนั้นทั้งหมด เมื่อมีการยกเลิกหรือเพิกถอนการรับรอง หรือไม่ว่าด้วยสาเหตุใดที่ทำให้เกิดความเสื่อมเสียต่อกรมปศุสัตว์ หรืออาจพิจารณาได้ว่าทำให้เกิดความเข้าใจผิด
5. ผู้ที่ได้รับการรับรองต้องให้ความร่วมมือแก่คณะกรรมการตรวจประเมิน ของกรมปศุสัตว์ ในการตรวจประเมินทุกครั้ง โดยจะต้องยินยอมให้คณะกรรมการตรวจประเมินเข้าตรวจสอบในสถานที่จำหน่ายไข่สดทั้งหมดที่ถือครองทั้งพื้นที่ของตนเอง พื้นที่เช่า และพื้นที่ให้เช่า ตลอดจนสถานที่เก็บสินค้าเพื่อรอจำหน่าย สถานที่เก็บเครื่องมือ สถานที่เก็บปัจจัยการผลิต และยินยอมให้มีการเก็บตัวอย่าง เช่น ไข่สด ไปทดสอบแล้วแต่กรณี
6. ผู้ที่ได้รับการรับรองต้องเก็บเอกสาร หลักฐานตามที่กำหนดไว้ในหลักเกณฑ์การตรวจประเมินสถานที่จำหน่ายไข่สด (ปศุสัตว์ OK) เพื่อให้คณะกรรมการตรวจประเมินสามารถตรวจสอบความถูกต้องได้ในระยะเวลา 3 ปี และจะต้องเป็นไปตามเกณฑ์การรับรองทุกประการ
7. ผู้ที่ได้รับการรับรองต้องส่งมอบเอกสารหลักฐานต่างๆ ที่เกี่ยวข้องกับการรับรองที่เป็นปัจจุบันให้แก่ กรมปศุสัตว์ เมื่อได้รับการร้องขอ
8. การกำหนดวันที่มีผลให้การรับรอง มีดังนี้
  - 8.1 วันที่มีผลให้การรับรองครั้งแรก นับแต่วันที่มีการพิจารณาให้การรับรองจากคณะกรรมการรับรอง
  - 8.2 การต่ออายุการรับรอง มีดังนี้
    - 1) คณะกรรมการรับรอง มีผลการพิจารณาให้การรับรองแล้วเสร็จก่อนใบรับรองหมดอายุ วันที่ต่ออายุการรับรองให้มีผลต่อเนื่องจากฉบับเดิม และหมายเลขทะเบียนที่ให้การรับรองให้ใช้หมายเลขเดิม
    - 2) คณะกรรมการรับรอง มีผลการพิจารณาให้การรับรองแล้วเสร็จหลังใบรับรองหมดอายุ วันที่ต่ออายุการรับรองให้มีผลนับตั้งแต่วันที่มีการพิจารณาต่ออายุจากคณะกรรมการรับรอง (วันที่ให้การรับรองจะไม่ต่อเนื่องจากใบรับรองฉบับเดิม)
    - 3) ในกรณีผู้ประกอบการยื่นขอต่ออายุโดยมีระยะเวลาไม่ถึง 60 วัน ก่อนวันหมดอายุ ให้ถือว่าขาดอายุการรับรอง และให้ยื่นขอรับการรับรองใหม่

## แบบคำขอรับรองสถานที่จำหน่ายไข่สด (ปศุสัตว์ OK)

( ) ขอรับรองใหม่

( ) ต่ออายุ

เขียนที่.....

วันที่.....เดือน.....พ.ศ.....

1. ข้าพเจ้า (นาย,นาง,นางสาว).....นามสกุล.....

1.1. กรณีเป็นบุคคลธรรมดา อายุ.....ปี สัญชาติ.....บัตรประจำตัวประชาชนเลขที่.....ออกให้ ณ อำเภอ/เขต.....จังหวัด.....ที่อยู่เลขที่.....หมู่ที่.....ตรอก/ซอย.....ถนน.....ตำบล/แขวง.....อำเภอ/เขต.....จังหวัด.....รหัสไปรษณีย์.....โทรศัพท์.....โทรสาร.....

1.2. กรณีเป็นนิติบุคคล ประเภท.....จดทะเบียนเมื่อ.....เลขทะเบียน.....มีสำนักงานตั้งอยู่เลขที่.....ตรอก/ซอย.....ถนน.....หมู่ที่.....ตำบล/แขวง.....อำเภอ/เขต.....จังหวัด.....รหัสไปรษณีย์.....โทรศัพท์.....โทรสาร.....โดยมีผู้ดำเนินการ ชื่อ.....อายุ.....ปี สัญชาติ.....บัตรประจำตัวประชาชนเลขที่.....ออกให้ ณ อำเภอ/เขต.....จังหวัด.....อยู่บ้านเลขที่.....หมู่ที่.....ตรอก/ซอย.....ถนน.....ตำบล/แขวง.....อำเภอ/เขต.....จังหวัด.....รหัสไปรษณีย์.....โทรศัพท์.....โทรสาร.....

### 2. มีความประสงค์ขอรับการรับรอง

สถานที่จำหน่ายไข่สด (ปศุสัตว์ OK) ชนิด  ไข่ไก่  ไข่เป็ด  ไข่นกกระทา  อื่นๆ โปรดระบุ (สามารถเลือกได้มากกว่า 1)ประเภทสถานที่จำหน่าย  จำหน่ายไข่สดตามสถานที่ทั่วไป จำหน่ายไข่สดตาม Modern trade และ Shop

ชื่อร้าน.....โดยมี (นาย,นาง,นางสาว).....เป็นผู้ดำเนินการ

กิจการ ณ.....เลขที่.....หมู่ที่.....ตรอก/ซอย.....

ถนน.....ตำบล/แขวง.....อำเภอ/เขต.....จังหวัด.....

โทรศัพท์.....โทรสาร.....

ใบอนุญาตให้ทำการค้าสัตว์หรือซากสัตว์ (ร.10) เลขที่.....

ปริมาณ การจำหน่ายไข่ (ระบุชนิด) (ไข่ไก่/ไข่เป็ด/ไข่นกกระทา/อื่นๆ) ..... จำนวน ..... ฟอง/วัน

แหล่งที่มาของสินค้า (ชื่อสถานที่รวบรวมไข่ ร้านขายไข่ซึ่งตรงกับทะเบียนการค้า/ทะเบียนพาณิชย์).....

### 3. พร้อมกับคำขอนี้ ข้าพเจ้าได้แนบเอกสารหลักฐานมาด้วยแล้ว คือ

- สำเนาหรือรูปถ่ายบัตรประจำตัวประชาชนผู้ทำหน้าที่ยื่นคำขอ
- สำเนารับรองการจดทะเบียน (กรณีนิติบุคคลเป็นผู้ขออนุญาต)
- สำเนาบัตรประชาชนของผู้จดทะเบียนนิติบุคคล
- หนังสือแสดงว่าเป็นผู้ดำเนินการกิจการของนิติบุคคล (กรณีนิติบุคคลเป็นผู้ขออนุญาต)
- หนังสือมอบอำนาจกรณีเป็นนิติบุคคล
- ในกรณีขอต่ออายุการรับรองต้องแนบใบรับรองฉบับที่หมดอายุ

### เงื่อนไขการรับรองสถานที่จำหน่ายไข่สด (ปศุสัตว์ OK)

ผู้ได้รับการรับรอง ต้องปฏิบัติตามเงื่อนไขดังต่อไปนี้

1. ผู้ที่ได้รับการรับรองต้องรักษาไว้ซึ่งการปฏิบัติตามหลักเกณฑ์การตรวจประเมินสถานที่จำหน่ายไข่สด (ปศุสัตว์ OK) ตลอดระยะเวลาที่ได้รับการรับรอง 3 ปี
2. การรับรองในครั้งนี้สามารถอ้างถึงการรับรองเฉพาะชนิดของไข่สด ที่ผู้ประกอบการขอรับรองเท่านั้น
3. ผู้ที่ได้รับการรับรองต้องไม่นำใบรับรอง หรือเครื่องหมายรับรองไปใช้ในทางที่ทำให้เกิดความเสื่อมเสียต่อกรมปศุสัตว์ หรืออาจพิจารณาได้ว่าทำให้เกิดความเข้าใจผิด

4. คณะกรรมการรับรองสามารถยุติการใช้สิ่งพิมพ์ สื่อโฆษณาที่มีการอ้างถึงการได้รับการรับรองนั้นทั้งหมด เมื่อมีการยกเลิกหรือเพิกถอนการรับรอง หรือไม่ว่าด้วยสาเหตุใดที่ทำให้เกิดความเสื่อมเสียต่อกรมปศุสัตว์ หรืออาจพิจารณาได้ว่าทำให้เกิดความเข้าใจผิด

5. ผู้ที่ได้รับการรับรองต้องให้ความร่วมมือแก่คณะกรรมการตรวจประเมิน ของกรมปศุสัตว์ ในการตรวจประเมินทุกครั้ง โดยจะต้องยินยอมให้คณะกรรมการตรวจประเมินเข้าตรวจสอบในสถานที่จำหน่ายไข่สดทั้งหมดที่ถือครองทั้งพื้นที่ของตนเอง พื้นที่เช่า และพื้นที่ให้เช่า ตลอดจนสถานที่เก็บสินค้าเพื่อรอจำหน่าย สถานที่เก็บเครื่องมือ สถานที่เก็บปัจจัยการผลิต และยินยอมให้มีการเก็บตัวอย่าง เช่น ไข่สด ไปทดสอบแล้วแต่กรณี

6. ผู้ที่ได้รับการรับรองต้องเก็บเอกสาร หลักฐานตามที่กำหนดไว้ในหลักเกณฑ์การตรวจประเมินสถานที่จำหน่ายไข่สด (ปศุสัตว์ OK) เพื่อให้คณะกรรมการตรวจประเมินสามารถตรวจสอบความถูกต้องได้ในระยะเวลา 3 ปี และจะต้องเป็นไปตามเกณฑ์การรับรองทุกประการ

7. ผู้ที่ได้รับการรับรองต้องส่งมอบเอกสารหลักฐานต่างๆ ที่เกี่ยวข้องกับการรับรองที่เป็นปัจจุบันให้แก่ กรมปศุสัตว์ เมื่อได้รับการร้องขอ

8. หากผู้ได้รับการรับรองประสงค์จะยกเลิกการรับรอง ให้แจ้งเป็นลายลักษณ์อักษรตามแบบฟอร์ม OKE-02 พร้อมแนบใบรับรองสถานที่จำหน่ายไซสตร (ปศุสัตว์ OK) คืนให้สำนักงานปศุสัตว์จังหวัดและให้สำนักงานปศุสัตว์จังหวัดแจ้งสำนักงานปศุสัตว์เขตทราบต่อไป

9. กรณีใบรับรองชำรุด สูญหาย ผู้ที่ได้รับการรับรองต้องแจ้งความเอกสารสูญหายพร้อมยื่นคำขอใบรับรองใบใหม่และแนบสำเนาหลักฐานการแจ้งความเอกสารสูญหายพร้อมลงนามรับรองสำเนาถูกต้อง มายังสำนักงานปศุสัตว์จังหวัด เพื่อแจ้งสำนักงานปศุสัตว์เขตออกใบรับรองฉบับใหม่ โดยใบรับรองฉบับใหม่จะมีอายุเท่ากับใบรับรองฉบับเดิมที่เหลืออยู่

10. หากผู้ได้รับการรับรองประสงค์จะต่ออายุการรับรอง ให้ยื่นขอต่ออายุไม่น้อยกว่า 60 วัน แต่ไม่เกิน 90 วัน ก่อนวันที่หมดอายุ ที่สำนักงานปศุสัตว์จังหวัดหรือสำนักพัฒนาระบบและรับรองมาตรฐานสินค้าปศุสัตว์แล้วแต่กรณี

หากผู้ได้รับการรับรองยื่นขอต่ออายุการรับรอง หลังวันที่หมดอายุหรือยื่นขอต่ออายุโดยมีระยะเวลาไม่ถึง 60 วัน ก่อนวันที่หมดอายุ ให้ถือว่าขาดอายุการรับรอง และให้ยื่นขอรับการรับรองใหม่ที่สำนักงานปศุสัตว์จังหวัดหรือสำนักพัฒนาระบบและรับรองมาตรฐานสินค้าปศุสัตว์แล้วแต่กรณี

11. หากมีการเปลี่ยนแปลงแก้ไขสถานที่จำหน่ายไซสตร (ปศุสัตว์ OK) ในสาระสำคัญ เช่น การปรับปรุงสถานที่จำหน่ายไซสตร การเปลี่ยนแปลงแหล่งที่มาของสินค้าไซสตร ฯลฯ ให้แจ้งสำนักงานปศุสัตว์จังหวัดทราบโดยทันที ซึ่งในกรณีที่มีการเปลี่ยนแปลงนี้ กรมปศุสัตว์อาจพิจารณารับรองต่อเนื่อง หรืออาจกำหนดให้มีการตรวจประเมินเพิ่มเติมได้

12. กรณีที่มีการเปลี่ยนแปลงผู้ประกอบการรายใหม่ หรือการโอนกิจการให้บุคคลอื่นมาดำเนินการแทนผู้ได้รับการรับรอง ต้องแจ้งสำนักงานปศุสัตว์จังหวัดให้ทราบเป็นลายลักษณ์อักษร เพื่อยกเลิกใบรับรองฉบับเดิม และให้ผู้ที่มาดำเนินการแทนยื่นคำขอรับรองใหม่ ทั้งนี้ให้สำนักงานปศุสัตว์จังหวัดแจ้งสำนักงานปศุสัตว์เขตทราบ

13. การย้ายสถานที่ตั้งของสถานที่จำหน่ายไซสตร (ปศุสัตว์ OK) ให้ผู้ได้รับการรับรองแจ้งสำนักงานปศุสัตว์จังหวัดทราบเป็นลายลักษณ์อักษร เพื่อยกเลิกการรับรองเดิม และให้สำนักงานปศุสัตว์จังหวัดแจ้งสำนักงานปศุสัตว์เขตทราบต่อไป

14. กรณีที่มีการเปลี่ยนแปลงชื่อสถานที่จำหน่ายไซสตร (ปศุสัตว์ OK) แต่ยังคงสถานที่ตั้งเดิม ให้ผู้ได้รับการรับรองแจ้งสำนักงานปศุสัตว์จังหวัดทราบ เป็นลายลักษณ์อักษรพร้อมหลักฐานการเปลี่ยนแปลง (ถ้ามี) สำนักงานปศุสัตว์จังหวัดดำเนินการแจ้งสำนักงานปศุสัตว์เขต เพื่อพิจารณาออกใบรับรองฉบับใหม่โดยมีอายุเท่ากับฉบับเดิมที่เหลืออยู่

ทั้งนี้ผู้ได้รับการรับรอง ต้องส่งคืนใบรับรองฉบับเดิม ภายใน 15 วันทำการ นับแต่วันที่ได้รับใบรับรองฉบับใหม่ มายังสำนักงานปศุสัตว์จังหวัด

15. ผู้ได้รับการรับรอง ต้องแสดงตราสัญลักษณ์ปศุสัตว์ OK ณ จุดจำหน่ายไซสตร ตามแบบที่กรมปศุสัตว์กำหนดหรืออนุญาต ในสถานที่เปิดเผยและผู้บริโภคสามารถสังเกตเห็นได้ชัดเจน และรักษาสภาพของป้ายให้สะอาดอยู่เสมอ ทั้งนี้ต้องไม่ทำให้เกิดความเข้าใจผิด

กรณีการแสดงเครื่องหมายปศุสัตว์ OK เพื่อการประชาสัมพันธ์ในกรณีอื่น เช่น นอกสถานที่จำหน่ายที่ได้รับใบรับรอง หรือบนบรรจุภัณฑ์ที่จำหน่าย ต้องได้รับการอนุญาตจากกรมปศุสัตว์ และแสดงได้ตามรูปแบบที่กรมปศุสัตว์กำหนดเท่านั้น

16. ผู้ที่ได้รับการรับรองสถานที่จำหน่ายไซสตร (ปศุสัตว์ OK) จะต้องปฏิบัติตามเงื่อนไขและหลักเกณฑ์ที่กรมปศุสัตว์ประกาศเพิ่มเติม โดยกรมปศุสัตว์จะแจ้งให้ทราบล่วงหน้า

### ความเห็นของเจ้าหน้าที่

- เอกสารหลักฐานครบถ้วน  
 เอกสารหลักฐานไม่ครบ

เอกสารที่ไม่ครบ ได้แก่

.....

.....

.....

.....

ลายมือชื่อ..... ผู้ขอการรับรอง

(.....)

วันที่.....

ลายมือชื่อ..... เจ้าหน้าที่

(.....)

ตำแหน่ง.....

สำนักงานปศุสัตว์จังหวัด.....

วันที่.....

## แบบฟอร์มการขอยกเลิกการรับรองสถานที่จำหน่ายไข่สด (ปศุสัตว์ OK)

### 1. ข้อมูลทั่วไป

ข้าพเจ้า (นาย/นาง/นางสาว)..... นามสกุล.....  
 กรณีเป็นบุคคลธรรมดา อายุ.....ปี สัญชาติ..... บัตรประจำตัวประชาชนเลขที่.....  
 ออกให้ ณ อำเภอ/เขต..... จังหวัด..... ที่อยู่เลขที่..... หมู่ที่.....  
 .....ตรอก/ซอย..... ถนน..... ตำบล/แขวง..... อำเภอ/เขต.....  
 จังหวัด..... รหัสไปรษณีย์..... โทรศัพท์..... โทรสาร.....  
 กรณีเป็นนิติบุคคล ประเภท..... จดทะเบียนเมื่อ..... เลขทะเบียน  
 ..... มีสำนักงานตั้งอยู่เลขที่..... ตรอก/ซอย..... ถนน..... หมู่ที่.....  
 ..... ตำบล/แขวง..... อำเภอ/เขต..... จังหวัด..... รหัสไปรษณีย์.....  
 ..... โทรศัพท์..... โทรสาร.....  
 ชื่อสถานที่จำหน่าย..... สาขา.....  
 ที่อยู่สถานที่จำหน่าย/สาขา เลขที่..... ตรอก/ซอย..... ถนน..... หมู่ที่.....  
 ตำบล/แขวง..... อำเภอ/เขต..... จังหวัด..... รหัสไปรษณีย์.....  
 โทรศัพท์..... โทรสาร.....  
 ชนิดของไข่สดที่ขอรับการรับรอง.....

### 2. เหตุผลและหลักฐานการขอยกเลิกการรับรอง

ข้าพเจ้ามีความประสงค์ขอยกเลิกการรับรองสถานที่จำหน่ายไข่สด (ปศุสัตว์ OK) เนื่องจาก

.....  
 .....

ทั้งนี้ข้าพเจ้าได้แนบใบรับรองสถานที่จำหน่ายไข่สด (ปศุสัตว์ OK) มาด้วยแล้ว (หรือเอกสารหลักฐานการแจ้งความกรณีใบรับรองฉบับเดิมสูญหาย)

ขอรับรองว่ารายละเอียดข้างต้นเป็นจริงทุกประการ

สำหรับเจ้าหน้าที่กรมปศุสัตว์

สำหรับผู้ประกอบการ

ลงชื่อ.....

ลงชื่อ..... ผู้รับคำขอ

ผู้ประกอบการ/ผู้รับมอบอำนาจ

(.....)

(.....)

สำนักงานปศุสัตว์จังหวัด.....

วันที่.....

วันที่.....

หมายเหตุ : กรณีผู้ยื่นเป็นผู้รับมอบอำนาจให้แนบหนังสือมอบอำนาจร่วมด้วย

**แบบประเมินสถานที่จำหน่ายไข่สด (ปศุสัตว์ OK)**  
**ประเภทสถานที่จำหน่ายไข่สดทั่วไป**

วันที่ตรวจ.....

ชื่อผู้ประกอบการ.....

ชื่อสถานที่จำหน่าย.....สาขา.....

ที่อยู่เลขที่..... หมู่ที่..... ตรอก/ซอย..... ถนน..... ตำบล/แขวง.....

อำเภอ/เขต..... จังหวัด.....

ชนิดการตรวจประเมิน ( ) รับรองใหม่ ( ) ต่ออายุ ( ) ตรวจติดตาม ( ) ตรวจติดตามการแก้ไข ครั้งที่.....

ใบอนุญาตให้ทำการค้าสัตว์หรือซากสัตว์ (ร.10) เลขที่.....

ชนิดของไข่สดที่ขอการรับรอง  ไข่ไก่  ไข่เป็ด  ไข่นกกระทา  อื่นๆ.....(สามารถเลือกได้มากกว่า 1 ชนิด)

ปริมาณการจำหน่ายไข่สด (ฟอง/วัน)..... (ระบุแยกชนิด)

(ฟอง/วัน)..... (ระบุแยกชนิด)

(ฟอง/วัน)..... (ระบุแยกชนิด)

เกณฑ์การตรวจประเมินสถานที่จำหน่ายไข่สดทั่วไป	ผ่าน	ไม่ผ่าน
หลักเกณฑ์ทั่วไป		
1. ผู้ประกอบการจำหน่ายไข่สด มีใบอนุญาตให้ทำการค้าสัตว์หรือซากสัตว์ (แบบ ร.10)		
2. สถานที่จำหน่ายไข่สด รับไข่สดมาจากแหล่งที่มาดังนี้ 2.1) มาจากฟาร์มสัตว์ปีกไข่ที่ได้รับการรับรองการปฏิบัติทางการเกษตรที่ดีด้านปศุสัตว์ (Good Agricultural Practices: GAP)		
2.2) สถานที่รวบรวมไข่ที่ขึ้นบัญชีตรวจสอบย้อนกลับ สถานที่รวบรวมไข่ ตามโครงการปศุสัตว์ OK		
2.3) สถานที่จำหน่ายไข่สด OK อื่น		
3. มีระบบการตรวจสอบย้อนกลับ ที่สามารถทำได้จริง สามารถตรวจสอบย้อนกลับย้อนหลังได้อย่างน้อย 1 เดือน		
ลักษณะของสถานที่จำหน่ายไข่สด		
4. สถานที่จำหน่ายไข่สดนั้น ต้องเป็นสถานที่จำหน่ายที่มีหลักแหล่งที่แน่นอน ไม่เคลื่อนย้ายไปมา		

เกณฑ์การตรวจประเมินสถานที่จำหน่ายไข่สดทั่วไป	ผ่าน	ไม่ผ่าน
ลักษณะของสถานที่จำหน่ายไข่สด		
5.จุดจำหน่ายไข่สด เช่น แผงจำหน่าย ชั้นวางจำหน่ายหรืออื่นๆ ต้องทำด้วยวัสดุที่แข็งแรง ทนทานทำความสะอาดได้ง่าย ไม่เปียกชื้น ไม่มีสิ่งสกปรกที่สามารถปนเปื้อนไปยังฟองไข่		
6.จุดจำหน่ายไข่สด ต้องมีความสูงจากพื้นไม่น้อยกว่า 60 เซนติเมตรจนถึงฟองไข่ หากเป็นถาดไข่ ถาดล่างสุดต้องวางสูงจากพื้นอย่างน้อย 5 เซนติเมตร หรือมีพาเลทหรือวัสดุอื่นๆ รองเพื่อป้องกันการปนเปื้อนไปยังฟองไข่		
7. บริเวณพื้นที่จำหน่ายไข่สด และบริเวณโดยรอบต้องไม่เป็นแหล่งอาศัยของสัตว์พาหะ โดยมีการกำจัดและตรวจติดตามร่องรอยของหนูแมลงและสัตว์พาหะนำโรคอื่นๆ อย่างเหมาะสม และมีวิธีการป้องกันการปนเปื้อนจากแมลง และสัตว์พาหะ		
8.ไข่สดต้องจัดให้มีระบบหมุนเวียนสินค้าตามลำดับอายุสินค้า (First In First Out: FIFO)		
9. มีป้ายแสดงราคาสินค้าให้ผู้บริโภคทราบชัดเจน		
10. กรณีจำหน่ายไข่เป็นเบอร์ มีป้ายแสดงเบอร์ไข่ให้ผู้บริโภคทราบ		
11.ไข่สดที่วางจำหน่าย ต้องมีการจัดวางเป็นระเบียบ เรียบร้อย และเป็นสินค้าไข่สดที่ขอรับการรับรอง OK ทั้งหมด		
การจัดการสุขลักษณะของสถานที่จำหน่ายไข่สด		
12. บริเวณพื้นที่วางไข่สด ต้องไม่มีแสงแดดส่องกระทบกับไข่โดยตรง และมีแสงสว่างเพียงพอสำหรับผู้บริโภคในการเลือกฟองไข่		
13. มีการทำความสะอาดบริเวณสถานที่จำหน่ายไข่สด และบริเวณโดยรอบเป็นประจำทุกวันและดูแลรักษาความสะอาดอย่างสม่ำเสมอ		
14.ถาดใส่ไข่ แผงใส่ไข่หรืออุปกรณ์บรรจุไข่อื่นๆ ต้องมีสภาพดี สะอาด ไม่มีส่วนแหลมคมที่เป็นอันตรายต่อฟองไข่ มีการแยกรวบรวมถาดหรือแผงที่ใช้งานแล้ว เพื่อไปทำความสะอาด		
15. มีการแยกสินค้าไข่สดที่หมดอายุ แดก บุป เสียหายหรือรอการส่งคืนในบริเวณเฉพาะ จากสินค้าไข่สดปกติ โดยมีป้ายหรือเครื่องหมายชัดเจน		

เกณฑ์การตรวจประเมินสถานที่จำหน่ายไข่สดทั่วไป	ผ่าน	ไม่ผ่าน
การจัดการควบคุมสุขลักษณะของผู้ปฏิบัติงาน		
16. มีที่รองรับขยะมูลฝอย ที่ถูกหลักสุขาภิบาล และทำความสะอาดอยู่เสมอ		
17. ผู้ปฏิบัติงานต้องสวมเครื่องแต่งกายที่สะอาด		
18. ผู้ปฏิบัติงานต้องปฏิบัติตามหลักสุขอนามัยส่วนบุคคล เช่น ล้างมือหลังจากออกจากห้องสุขาหรือสัมผัสสิ่งสกปรก และมือต้องสะอาดก่อนสัมผัสไข่		
19. ผู้ปฏิบัติงานต้องมีความแข็งแรง ไม่เป็นโรคติดต่อ หรือโรคที่แสดงอาการที่ส่งผลกระทบต่อ		
20. ผู้ปฏิบัติงานที่มีบาดแผลในส่วนที่ต้องสัมผัสกับไข่สดต้องปิดแผลให้มิดชิดด้วยวิธีการที่ป้องกันการปนเปื้อนไปยังไข่สดได้		

สรุปผลการตรวจประเมิน ( ) ผ่าน ( ) ไม่ผ่าน

ข้อบกพร่องที่ตรวจพบ (ถ้ามี).....  
 .....  
 .....  
 .....  
 .....  
 .....  
 .....  
 .....

หมายเหตุ : ในกรณีที่พบข้อบกพร่องหลายข้อสามารถเพิ่มเติมเป็นเอกสารแนบ

### ผู้รับการตรวจประเมิน

ข้าพเจ้าเห็นด้วยกับผลการตรวจประเมินดังกล่าวข้างต้น และสามารถแก้ไขปรับปรุงให้แล้วเสร็จภายในวันที่.....

ลงชื่อ.....ผู้รับการตรวจประเมิน

( )

วัน/เดือน/ปี.....

### ผู้ตรวจประเมิน

1. ลงชื่อ.....  
( )

ตำแหน่ง.....

หน่วยงาน.....

2. ลงชื่อ.....  
( )

ตำแหน่ง.....

หน่วยงาน.....

3. ลงชื่อ.....  
( )

ตำแหน่ง.....

หน่วยงาน.....

4. ลงชื่อ.....  
( )

ตำแหน่ง.....

หน่วยงาน.....

## แบบประเมินสถานที่จำหน่ายไข่สด (ปศุสัตว์ OK)

### ประเภท Modern trade หรือ Shop

วันที่ตรวจ.....

ชื่อผู้ประกอบการ.....

ชื่อสถานที่จำหน่าย.....สาขา.....

ที่อยู่เลขที่.....หมู่ที่.....ตรอก/ซอย.....ถนน.....ตำบล/แขวง.....

อำเภอ/เขต.....จังหวัด.....

ชนิดการตรวจประเมิน ( ) รับรองใหม่ ( ) ต่ออายุ ( ) ตรวจติดตาม ( ) ตรวจติดตามการแก้ไข ครั้งที่.....

ใบอนุญาตให้ทำการค้าสัตว์หรือซากสัตว์ (ร.10) เลขที่.....

ชนิดของไข่สดที่ขอการรับรอง  ไข่ไก่  ไข่เป็ด  ไข่นกกระทา  อื่นๆ.....(สามารถเลือกได้มากกว่า 1 ชนิด)

ปริมาณการจำหน่ายไข่สด (ฟอง/วัน)..... (ระบุแยกชนิด)

(ฟอง/วัน)..... (ระบุแยกชนิด)

(ฟอง/วัน)..... (ระบุแยกชนิด)

เกณฑ์การตรวจประเมินสถานที่จำหน่ายไข่สด ประเภท Modern trade หรือ Shop	ผ่าน	ไม่ผ่าน
<b>หลักเกณฑ์ทั่วไป</b>		
1. ผู้ประกอบการจำหน่ายไข่สด ต้องมีใบอนุญาตให้ทำการค้าสัตว์หรือซากสัตว์ (แบบ ร.10)		
2. สถานที่จำหน่ายไข่สด รับไข่สดมาจากแหล่งที่มาดังนี้ 2.1) มาจากฟาร์มสัตว์ปีกไข่ที่ได้รับการรับรองการปฏิบัติทางการเกษตรที่ดีด้านปศุสัตว์ (Good Agricultural Practices: GAP)		
2.2) สถานที่รวบรวมไข่ที่ขึ้นบัญชีตรวจสอบย้อนกลับ สถานที่รวบรวมไข่ ตามโครงการปศุสัตว์ OK		
2.3) สถานที่จำหน่ายไข่สด OK อื่น		
3. มีระบบการตรวจสอบย้อนกลับที่สามารถทำได้จริง สามารถตรวจสอบย้อนกลับย้อนหลังได้อย่างน้อย 1 เดือน		
<b>ลักษณะของสถานที่จำหน่ายไข่สด</b>		
4. จุดจำหน่ายไข่สด เช่น แผงจำหน่าย ชั้นวางจำหน่าย ตู้แช่จำหน่ายหรืออื่นๆ ต้องทำด้วยวัสดุที่แข็งแรง ทนทาน ทำความสะอาดได้ง่าย ไม่เปียกชื้น ไม่มีสิ่งสกปรกที่สามารถปนเปื้อนไปยังฟองไข่		

เกณฑ์การตรวจประเมินสถานที่จำหน่ายไข่สด ประเภท Modern trade หรือ Shop	ผ่าน	ไม่ผ่าน
<b>ลักษณะของสถานที่จำหน่ายไข่สด</b>		
5.จุดจำหน่ายไข่สด ต้องมีความสูงจากพื้นไม่น้อยกว่า 60 เซนติเมตรจนถึงฟองไข่ หากเป็นถาดไข่ ถาดล่างสุดต้องวางสูงจากพื้นอย่างน้อย 5 เซนติเมตร หรือมีพาเลทหรือวัสดุอื่นๆ รองเพื่อป้องกันการปนเปื้อนไปยังฟองไข่		
6. บริเวณพื้นที่จำหน่ายไข่สด และบริเวณโดยรอบต้องไม่เป็นแหล่งอาศัยของสัตว์พาหะ โดยมีการกำจัดและตรวจติดตามร่องรอยของหนู แมลงและสัตว์พาหะนำโรคอื่นๆ อย่างเหมาะสม และมีวิธีการป้องกันการปนเปื้อนจากแมลง และ สัตว์พาหะ		
7.ไข่สดต้องจัดให้มีระบบหมุนเวียนสินค้าตามลำดับอายุสินค้า (First In First Out: FIFO)		
8.มีฉลากแสดงราคา วันผลิต วันหมดอายุ ที่มาของไข่		
9.ไข่สดที่วางจำหน่าย ต้องมีการจัดวางเป็นระเบียบ และแยกไข่สดที่ได้รับการรับรอง OK ออกจากสินค้าอื่นอย่างชัดเจน		
<b>การจัดการสุขลักษณะของสถานที่จำหน่ายไข่สด</b>		
10. บริเวณพื้นที่วางไข่สด ต้องไม่มีแสงแดดส่องกระทบกับไข่โดยตรง และมีแสงสว่างเพียงพอสำหรับผู้บริโภคในการเลือกฟองไข่		
11. มีการทำความสะอาดบริเวณสถานที่จำหน่ายไข่สด และบริเวณโดยรอบเป็นประจำทุกวันและดูแลรักษาความสะอาดอย่างสม่ำเสมอ		
12.ถาดใส่ไข่ แผงใส่ไข่หรืออุปกรณ์บรรจุไข่อื่นๆ ต้องมีสภาพดี สะอาดไม่มีส่วนแหลมคมที่เป็นอันตรายต่อฟองไข่ มีการแยกรวบรวมถาดหรือแผงที่ใช้จนแล้วไปทำความสะอาด		
13. มีการแยกสินค้าไข่สดที่หมดอายุ แดก บุป เสียหาย หรือ รอคการส่งคืนในบริเวณเฉพาะ จากสินค้าไข่สดปกติ โดยมีป้ายหรือเครื่องหมายชัดเจนและสามารถตรวจสอบย้อนกลับได้ถึงแหล่งที่มาของการผลิตของสินค้าไข่สดนั้นๆ		
14. มีที่รองรับขยะมูลฝอย ที่ถูกหลักสุขาภิบาล และทำความสะอาดอยู่เสมอ		
15.ณ จุดจำหน่ายไข่สดต้องมีการควบคุมอุณหภูมิไม่เกิน 25 องศาเซลเซียส		

เกณฑ์การตรวจประเมินสถานที่จำหน่ายไข่สดประเภท Modern trade หรือ Shop	ผ่าน	ไม่ผ่าน
การจัดการควบคุมสุขลักษณะของผู้ปฏิบัติงาน		
16. ผู้ปฏิบัติงานต้องสวมเครื่องแต่งกายที่สะอาด		
17. ผู้ปฏิบัติงานต้องปฏิบัติตามหลักสุขอนามัยส่วนบุคคล เช่น ล้างมือหลังจากออกจากห้องสุขา หรือสัมผัสสิ่งสกปรก และมือต้องสะอาดก่อนสัมผัสไข่		
18. ผู้ปฏิบัติงานต้องมีสุขภาพแข็งแรง ไม่เป็นโรคติดต่อ หรือโรคที่แสดงอาการที่ส่งผลกระทบต่อ		
19. ผู้ปฏิบัติงานที่มีบาดแผลในส่วนที่ต้องสัมผัสกับไข่สดต้องปิดแผลให้มิดชิดด้วยวิธีการที่ป้องกันการปนเปื้อนไปยังไข่สดได้		

สรุปผลการตรวจประเมิน ( ) ผ่าน ( ) ไม่ผ่าน

ข้อบกพร่องที่ตรวจพบ (ถ้ามี).....  
 .....  
 .....  
 .....  
 .....  
 .....  
 .....

หมายเหตุ : ในกรณีที่พบข้อบกพร่องหลายข้อสามารถเพิ่มเติมเป็นเอกสารแนบ

**ผู้รับการตรวจประเมิน**

ข้าพเจ้าเห็นด้วยกับผลการตรวจประเมินดังกล่าวข้างต้น และสามารถแก้ไขปรับปรุงให้แล้วเสร็จภายในวันที่.....

ลงชื่อ.....ผู้รับการตรวจ  
 ( )  
 วัน/เดือน/ปี.....

**ผู้ตรวจประเมิน**

- |  |  |
|--|--|
| 1. ลงชื่อ.....<br>( )<br>ตำแหน่ง.....<br>หน่วยงาน..... | 2. ลงชื่อ.....<br>( )<br>ตำแหน่ง.....<br>หน่วยงาน..... |
| 3. ลงชื่อ.....<br>( )<br>ตำแหน่ง.....<br>หน่วยงาน..... | 4. ลงชื่อ.....<br>( )<br>ตำแหน่ง.....<br>หน่วยงาน..... |

แบบการขอเข้าเก็บตัวอย่างผลิตภัณฑ์ไข่สด ในโครงการปศุสัตว์ OK

OKE-04  
สนง.ปศจ.

สำนักงานปศุสัตว์จังหวัด.....เขต.....วันที่เก็บตัวอย่าง.....

เรื่อง เก็บตัวอย่างผลิตภัณฑ์ไข่สด ในโครงการปศุสัตว์ OK

เรียน ผู้ประกอบสถานที่จำหน่ายไข่สด ปศุสัตว์ OK

ชื่อสถานที่จำหน่ายไข่สด ปศุสัตว์ OK..... เลขใบรับรองสถานที่จำหน่ายไข่สดปศุสัตว์ OK (ถ้ามี).....

ที่อยู่สถานที่เก็บตัวอย่าง.....

ข้าพเจ้านาย/นาง/นางสาว.....จนท.สำนักงานปศุสัตว์จังหวัด ได้เก็บตัวอย่างไข่สด จำนวน.....ตัวอย่าง

(2ตัวอย่าง/ชนิดไข่/1 แหล่งที่มาของสินค้า) เพื่อทดสอบตามโครงการปศุสัตว์ OK

โดยมีจุดประสงค์เพื่อ  ตรวจสอบเพื่อขอรับรองใหม่/ต่ออายุ  ตรวจสอบติดตามประจำปี  ตรวจสอบติดตามการแก้ไขข้อบกพร่อง ทางห้องปฏิบัติการ

รายการเพื่อตรวจวิเคราะห์  Micro assay (MA)  Salmonella spp.  LC-MS/MS (ยืนยันปริมาณและชนิดยาปฏิชีวนะตกค้าง กรณีตรวจซ้ำหลังการแก้ไขข้อบกพร่อง)

ลำดับ ที่	ชนิดไข่/ขนาด (เบอร์) ไข่	จำนวน (ฟอง/แพ็ค)	วันที่ผลิต/ Lot No.	วันที่เก็บตัวอย่าง	ที่มาของไข่สด (ระบุให้ชัดเจน ชื่อฟาร์ม GAP/หมายเลข GAP และหรือชื่อ/ที่อยู่สถานที่รวบรวมไข่)

ข้าพเจ้าได้เก็บตัวอย่างตามรายการข้างต้นนี้  
ลงชื่อ.....ผู้เก็บตัวอย่าง  
(.....)  
วันที่.....

ข้าพเจ้ายืนยันว่าการเก็บตัวอย่างตามรายการข้างต้นจริง  
ลงชื่อ.....ผู้ประกอบการหรือผู้แทน  
(.....)  
วันที่.....

หมายเหตุ :  
1. OKE-04 1 ใบ ต่อ 1 สถานที่จำหน่าย  
2. ควรเก็บรักษาใบส่งตัวอย่างไว้อย่างน้อย 1 ปี  
3. มอบสำเนาบันทึกการเก็บตัวอย่างให้  
ผู้ประกอบการเก็บรักษาไว้ อย่างน้อย 1 ปี



ชื่อผู้ประกอบการ.....  
ชื่อสถานที่จำหน่าย.....สาขา.....  
ที่อยู่เลขที่.....หมู่ที่.....ตรอก/ซอย..... ถนน.....ตำบล/แขวง.....  
อำเภอ/เขต.....จังหวัด.....

วันที่คณะกรรมการรับรองตรวจสอบเอกสาร.....

ความสมบูรณ์ของเอกสาร  ครบ  ไม่ครบ

- เอกสารสามารถตรวจสอบย้อนกลับได้
- แบบสรุปประเมินสถานที่จำหน่ายไข่สด (ปศุสัตว์ OK) OKE-03/1 หรือ OKE-03/2
- ผลการตรวจทางห้องปฏิบัติการ (ตรวจรับรองใหม่/ต่ออายุ/ติดตามประจำปี) :

ยาปฏิชีวนะตกค้าง (MA)  ผ่าน  ไม่ผ่าน

เชื้อ *Salmonella spp.*  ผ่าน  ไม่ผ่าน

- แบบฟอร์มการขอยกเลิกการรับรองสถานที่จำหน่ายไข่สด (ปศุสัตว์ OK) (กรณีขอยกเลิกการรับรอง)
- หลักฐานอื่นๆ (ถ้ามี).....

เอกสารที่ไม่ครบ คือ.....

เอกสารที่ขอเพิ่มเติม คือ.....

ผลการพิจารณาของคณะกรรมการ สำนักงานปศุสัตว์เขต..... ณ วันที่.....

- รับรองใหม่ ตั้งแต่วันที่.....ถึงวันที่.....
- ต่ออายุ ตั้งแต่วันที่.....ถึงวันที่.....
- คงไว้ซึ่งการรับรอง (ตรวจติดตาม) ตั้งแต่วันที่.....ถึงวันที่.....
- เพิกถอนการรับรอง ตั้งแต่วันที่.....เป็นเวลา 1 ปี
- ยกเลิกการรับรอง ตั้งแต่วันที่.....
- ไม่ผ่านการรับรอง เนื่องจาก (ระบุ).....

ลงชื่อคณะกรรมการรับรอง

1. ลงชื่อ.....  
(.....)  
ตำแหน่ง.....  
หน่วยงาน.....

2. ลงชื่อ.....  
(.....)  
ตำแหน่ง.....  
หน่วยงาน.....

3. ลงชื่อ.....  
(.....)  
ตำแหน่ง.....  
หน่วยงาน.....

4. ลงชื่อ.....  
(.....)  
ตำแหน่ง.....  
หน่วยงาน.....

5. ลงชื่อ.....  
(.....)  
ตำแหน่ง.....  
หน่วยงาน.....

6. ลงชื่อ.....  
(.....)  
ตำแหน่ง.....  
หน่วยงาน.....



แบบฟอร์มสรุปผลการตรวจวิเคราะห์ทางห้องปฏิบัติการ โครงการไข่สดปลอดภัย ใส่ใจผู้บริโภค (ปศุสัตว์ OK) สำหรับสำนักงานปศุสัตว์เขต

สำนักงานปศุสัตว์เขต.....วันที่.....

ลำดับที่	รายละเอียดตัวอย่าง												เลขที่ตัวอย่าง (sample no.)	ผลการวิเคราะห์เชื้อ <i>Sallmonella spp.</i>	ผลการวิเคราะห์ยาปฏิชีวนะตกค้าง		ระบุกลุ่มยาและปริมาณ	
	ชนิดตัวอย่างไข่สด (✓)			แหล่งที่เก็บตัวอย่าง						ที่มาของไข่สด (ระบุที่อยู่ หรือ เลขที่การรับรอง)					MA result	LC-MS/MS		
				ชื่อสถานที่จำหน่ายไข่สดฯ หรือชื่อผู้ประกอบการ	ที่อยู่	จังหวัด	วัน/เดือน/ปี ที่เก็บตัวอย่าง	วัน/เดือน/ปี ที่ผลิต (ถ้ามี)	Lot. No. (ถ้ามี)	รับจากฟาร์ม GAP (ชื่อ/เลขที่การรับรอง)	รับจากสถานที่รวบรวมไข่							รับจากสถานที่จำหน่ายไข่สด (ปศุสัตว์ OK) (ชื่อ/เลขที่การรับรอง)
	ไข่ไก่	ไข่เป็ด	ไข่นกกระทา								ชื่อ	ที่อยู่						

รายงานผลทุกวันที่ 5 ของเดือน เป็นเอกสารทางราชการและส่งรายงานไฟล์ผ่านทางอีเมลล์ : dldokegg@gmail.com

ลงชื่อ.....  
 จนท. สำนักงานปศุสัตว์เขต  
 (.....)  
 ตำแหน่ง.....  
 วันที่รายงาน.....

แบบสรุปผลการตรวจวิเคราะห์ทางห้องปฏิบัติการ โครงการไข่สดปลอดภัย ใส่ใจผู้บริโภค (ปศุสัตว์ OK)  
สำหรับห้องปฏิบัติการ (ศวพ./สตส.).....วันที่.....

ลำดับ ที่	รายละเอียดตัวอย่าง							เลขที่ ตัวอย่าง (sample no.)	ผลการ วิเคราะห์เชื้อ <i>Sallmonella</i> <i>spp.</i>		ผลการวิเคราะห์ยา ปฏิชีวนะตกค้าง เบื้องต้น		ผลการตรวจยืนยันยา ปฏิชีวนะตกค้าง	
	ชนิดตัวอย่างไข่ สด (/)			แหล่งที่เก็บตัวอย่าง					พบ/ไม่พบ	Gr.	MA result	ระบุ กลุ่มยา	LC-MS/MS	ระบุกลุ่ม ยาและ ปริมาณ
	ไข่ ไก่	ไข่ เป็ด	ไขนก กระทา	ชื่อสถานที่ จำหน่าย/ สถานที่รวบรวม ไข่หรือชื่อ ผู้ประกอบการ	ที่อยู่	จังหวัด	วัน/เดือน/ปี ที่เก็บ ตัวอย่าง							

รายงานผลทุกวันที่ 5 ของเดือน เป็นเอกสารทางราชการและส่งรายงานไฟล์  
ผ่านทางอีเมลล์ : dlckeegg@gmail.com

ลงชื่อ.....  
จนท. สำนัก/ศูนย์.....  
(.....)  
ตำแหน่ง.....  
วันที่รายงาน.....

