

รายงานการประชุมข้าราชการและเจ้าหน้าที่สำนักงานปศุสัตว์เขต ๗
ครั้งที่ ๓/๒๕๖๗
เมื่อวันจันทร์ที่ ๑ เมษายน ๒๕๖๗
ณ ห้องประชุม ๒๐๔ สำนักงานปศุสัตว์เขต ๗

ผู้มาประชุม

๑. นายยุษฐิระ	บัณฑิตกุล	ปศุสัตว์เขต ๗	ประธาน
๒. นายวรวิทย์	วิเศษโส	ผู้อำนวยการส่วนมาตรฐานการปศุสัตว์	
๓. นายจำลอง	วรศรี	ผู้อำนวยการส่วนสุขภาพสัตว์	
๔. นายสุพัฒน์	เอี่ยมสอาด	ผู้อำนวยการส่วนส่งเสริมและพัฒนาการปศุสัตว์	
๕. นางสาววิสุทธีวรรณ	ปั่นฉาย	ผู้อำนวยการส่วนยุทธศาสตร์และสารสนเทศการปศุสัตว์	
๖. นางสาวเยาวลักษณ์	พันธุลาภ	หัวหน้าฝ่ายบริหารทั่วไป	
๗. นางสาวรุ่งทิพย์	วาสนาพาทย์	นักจัดการงานทั่วไปชำนาญการ	
๘. นางสาวพรพิมล	ชุติจิตวิทยา	เจ้าพนักงานธุรการชำนาญงาน	
๙. นางสาวเบญจวรรณ	ธรรมจิตติโชคดี	เจ้าพนักงานการเงินและบัญชีชำนาญงาน	
๑๐. นางรัฐธนา	อึ้งโรภาส	ร.ก.นักวิเคราะห์นโยบายและแผนชำนาญการพิเศษ	
๑๑. นายธนกร	ซิ้มเกษม	นักวิเคราะห์นโยบายและแผนชำนาญการ	
๑๒. นางสาวแสงจันทร์	ศรีศิลป์อุดม	นายสัตวแพทย์ชำนาญการพิเศษ	
๑๓. นายปรศนี	ชูรัตน์	นายสัตวแพทย์ชำนาญการพิเศษ	
๑๔. นางสาวพิมาลา	เกษมสุข	นายสัตวแพทย์ชำนาญการพิเศษ	
๑๕. นายอนุสรณ์	สังข์ผาด	นายสัตวแพทย์ชำนาญการพิเศษ	
๑๖. นางสาวชนิษฐา	เตชวาทกุล	นายสัตวแพทย์ชำนาญการ	
๑๗. นางสาวนารัตย์	บาร์มีรังสิกุล	นายสัตวแพทย์ชำนาญการ	
๑๘. นายอดิศักดิ์	ใจหลัก	นักวิชาการสัตวบาลชำนาญการ	
๑๙. นางนิสาชล	ศรีอ่อน	นักวิชาการสัตวบาลชำนาญการ	
๒๐. นางสาวปรานค์ทิพย์	เหลืองอรัญญา	นักวิชาการสัตวบาลปฏิบัติการ	
๒๑. นายศุภณัฐ	สังข์เอี่ยม	เจ้าพนักงานสัตวบาลชำนาญงาน	
๒๒. นางสาวพลอย	ชวานาวิก	พนักงานธุรการ ระดับ ๔/หน.	
๒๓. นายสุพจน์	เตี้ยทอง	พนักงานธุรการ ระดับ ส ๔	
๒๔. นายณัฐวัตร	เนตรน้อย	นายสัตวแพทย์	
๒๕. นางสาวพัทธนันท์	พนมชัยสว่าง	นายสัตวแพทย์	
๒๖. นายธนะ	ตั้งไชยศิริ	นิติกร	
๒๗. นางสาวอำพร	สุขจินดา	นักจัดการงานทั่วไป	
๒๘. นางสาวสุนารี	อนันตชัย	นักจัดการงานทั่วไป	
๒๙. นางมณฑา	ปั้นเหน่งเพ็ชร	นักจัดการงานทั่วไป	
๓๐. นายประเสริฐ	ภูแก้ว	นักจัดการงานทั่วไป	
๓๑. นายภาณุวัฒน์	ชื่นชม	นักวิชาการสัตวบาล	
๓๒. นางสาวจงกล	เพ็งปรีชา	นักวิชาการสัตวบาล	

๓๓. นางสาวอภิญญา สิงห์เสริมวงษ์		นักวิชาการสัตวบาล
๓๔. นายวสุ รูปสวย		นักวิชาการสัตวบาล
๓๕. นางสาวฐิตาภรณ์ เหลืองทองคำ		นักวิชาการสัตวบาล
๓๖. นางน้ำผึ้ง ภัทรธนานนท์		นักวิชาการสัตวบาล
๓๗. นายธนกิตติ อินปา		เจ้าหน้าที่ระบบงานคอมพิวเตอร์
๓๘. นางสาวสุธิตา แซ่อึ้ง		นักวิเคราะห์นโยบายและแผน
๓๙. นายปิยะ รมณีชาติ		เจ้าพนักงานสัตวบาล
๔๐. นางสาวภารตี จันทร์โชติ		เจ้าพนักงานสัตวบาล
๔๑. นายสมหมาย คิวะพุดผาวาส		พนักงานผู้ช่วยปศุสัตว์
๔๒. นายนิพนธ์ สนิทปัญญาวุธ		พนักงานผู้ช่วยสัตวบาล
๔๓. นายสุรศักดิ์ ศรีสุวรรณวุฒิ		พนักงานผู้ช่วยสัตวบาล
๔๔. นางสาวพัชรลิตา กุลพันธ์ธานนท์		เจ้าพนักงานธุรการ

ผู้ไม่มาประชุม

๑. นางมรกต พิษญาสาธิต		นายสัตวแพทย์ชำนาญการ	ลาพักผ่อน
๒. นายธน์นุชัย แสงจันทร์		นักวิชาการสัตวบาล	ลาพักผ่อน
๓. นายปิยะชาติ อ่วมแดง		นิติกร	ลาป่วย
๔. นายสานิตย์ หอมศรีประเสริฐ		พนักงานรักษาความปลอดภัย บ๒	-

เริ่มประชุมเวลา ๐๙.๐๐ น.

วาระที่ ๑ เรื่องที่ประธานแจ้งให้ที่ประชุมทราบ

กิจกรรมงานแพะแห่งชาติ ครั้งที่ ๒๐ จังหวัดกาญจนบุรี เมื่อวันที่ ๓๐ มีนาคม ๒๕๖๗ ผลการดำเนินงานเป็นไปด้วยความเรียบร้อย สำเร็จลุล่วงไปด้วยดี

มติที่ประชุม รับทราบ

วาระที่ ๒ เรื่องรับรองรายงานการประชุม

ฝ่ายบริหารทั่วไป เสนอร่างรายงานการประชุม ครั้งที่ ๒/๒๕๖๗ ซึ่งได้แจ้งเวียนให้ทุกส่วน/ฝ่าย ผ่านทาง E-mail และ line ข้าราชการสำนักงานปศุสัตว์เขต ๗ พิจารณาแล้ว หากมีข้อแก้ไขเพิ่มเติม แจ้งฝ่ายบริหารทั่วไป เพื่อนำขึ้นเว็บไซต์ของหน่วยงานต่อไป

มติที่ประชุม รับรองรายงานการประชุมครั้งที่ ๒/๒๕๖๗

วาระที่ ๓ เรื่องสืบเนื่องจากการประชุม

- ไม่มี

วาระที่ ๔ เรื่องเพื่อทราบและพิจารณา

ผลการดำเนินงานตามตัวชี้วัด ปัญหาอุปสรรคแนวทางการแก้ไขในการดำเนินงาน การปฏิบัติงานตามนโยบายฯ

๔.๑ ฝ่ายบริหารทั่วไป (โดย นางสาวเยาวลักษณ์ พันธุ์ลาภ)

๔.๑.๑ การเบิกจ่ายงบประมาณ ตั้งแต่วันที่ ๑ ตุลาคม ๒๕๖๖ - ๓๑ มีนาคม ๒๕๖๗ ของสำนักงาน ปศุสัตว์เขต ๗

งบประมาณงบบุคลากร , งบดำเนินงาน - ค่าตอบแทน ใช้สอยและวัสดุ - ค่าสาธารณูปโภค

สำนักงานปศุสัตว์เขต 7 จังหวัดนครปฐม

ประจำเดือน มีนาคม 2567

กิจกรรม	งบประมาณที่ได้รับ	เบิกจ่าย	รวมเบิกจ่าย สะสม	% เบิกจ่าย สะสม	คงเหลืองปม.
ฝ่ายบริหารทั่วไป	2,347,039.00	184,788.07	1,877,057.02	79.98	469,981.98
ส่วนสุขภาพสัตว์	3,945,280.00	1,403,098.00	2,982,333.14	75.59	962,946.86
ส่วนมาตรฐานการปศุสัตว์	1,696,900.00	205,633.95	1,107,235.34	65.25	589,664.66
ส่วนยุทธศาสตร์และสารสนเทศการปศุสัตว์	253,000.00	32,579.00	191,294.00	75.61	61,706.00
ส่วนส่งเสริมและพัฒนาการปศุสัตว์	1,524,800.00	219,469.00	1,157,413.00	75.91	367,387.00
รวมทุกกิจกรรม เป็นเงินทั้งสิ้น	9,767,019.00	2,045,568.02	7,315,332.50	74.90	2,451,686.50

งบดำเนินงาน - ค่าตอบแทน ใช้สอยและวัสดุ

สำนักงานปศุสัตว์เขต 7 จังหวัดนครปฐม

ประจำเดือน มีนาคม 2567

กิจกรรม	งบประมาณที่ได้รับ	เบิกจ่าย	รวมเบิกจ่าย สะสม	% เบิกจ่าย สะสม	คงเหลืองปม.
ฝ่ายบริหารทั่วไป	908,400.00	22,120.85	800,917.31	88.17	107,482.69
ส่วนสุขภาพสัตว์	2,779,500.00	1,318,308.00	1,922,073.14	69.15	857,426.86
ส่วนมาตรฐานการปศุสัตว์	438,800.00	43,153.95	180,715.34	41.18	258,084.66
ส่วนยุทธศาสตร์และสารสนเทศการปศุสัตว์	55,000.00	7,020.00	39,240.00	71.35	15,760.00
ส่วนส่งเสริมและพัฒนาการปศุสัตว์	498,400.00	84,289.00	346,333.00	69.49	152,067.00
รวมงบดำเนินงานฯ เป็นเงินทั้งสิ้น	4,680,100.00	1,474,891.80	3,289,278.79	70.28	1,390,821.21

งบดำเนินงาน ฝ่ายบริหารทั่วไป

ตั้งแต่ 1 ตุลาคม 2566 - 31 มีนาคม 2567

1.ตรวจสอบรับรองคุณภาพสินค้าปศุสัตว์ (กมจ.) 60,000 บ.	2.เผื่อระวัง ป้องกัน ควบคุมและชันสูตร โรคสัตว์ (สสจ.) 781,600 บ.	3.พัฒนาปรับปรุงพันธุ์สัตว์ (สสจ.) 2,800 บ.	4. ตรวจสอบรับรองคุณภาพสินค้าปศุสัตว์ (สสจ.) 64,000 บ.
<p>คชง.เดินทางไปราชการ 32,500 บ. ใ้ไป</p> <ul style="list-style-type: none"> - ค่าเบี้ยเลี้ยง 6,970 บ. - ค่าที่พัก 5,100 บ. - ค่าพาหนะ 7,300 บ. <p>คชง.ในการจัดประชุม 27,500 บ. ใ้ไป 15,025 บ.</p> <p>คงเหลือ 22,655 บ.</p>	<p>คชง.เดินทางไปราชการ 18,100 บ. ใ้ไป</p> <ul style="list-style-type: none"> - ค่าเบี้ยเลี้ยง 1,440 บ. - ค่าจัดประชุม 28,880 บ. - ค่าซ่อมแซมยานพาหนะ 16,461.67 บ. <p>ค่าเช่าทรัพย์สิน 634,300 บ. ใ้ไป 644,780 บ.</p> <p>ค่าวัสดุ 108,000 บ. ใ้ไป</p> <ul style="list-style-type: none"> - ค่าวัสดุ สนง. 15,667.64 บ. - ค่าน้ำมัน 7,880 บ. - ค่าวัสดุงานบ้านงานครัว 3,283 บ. - ค่าวัสดุไฟฟ้า 2,580 บ. <p>คงเหลือ 60,627.69 บ.</p>	<p>ค่าซ่อมแซมครุภัณฑ์ 2,800 บ. ใ้ไป 2,600 บ.</p> <p>คงเหลือ 200 บ.</p>	<p>ค่าจ้างเหมาบริการ 64,000 บ. ใ้ไป 40,000 บ.</p> <p>คงเหลือ 24,000 บ.</p>

งบดำเนินงาน ส่วนยุทธศาสตร์และสารสนเทศการปศุสัตว์ ตั้งแต่ 1 ตุลาคม 2566 - 31 มีนาคม 2567

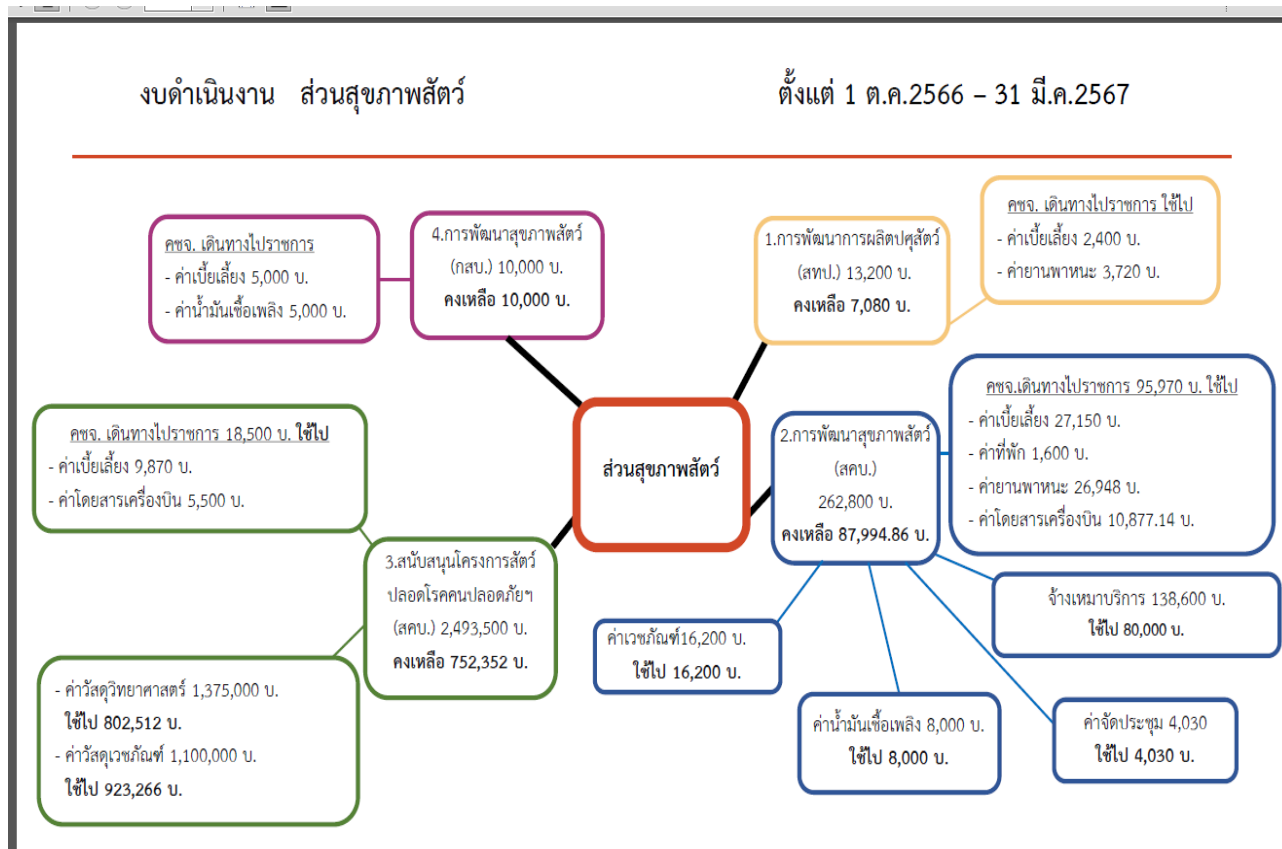
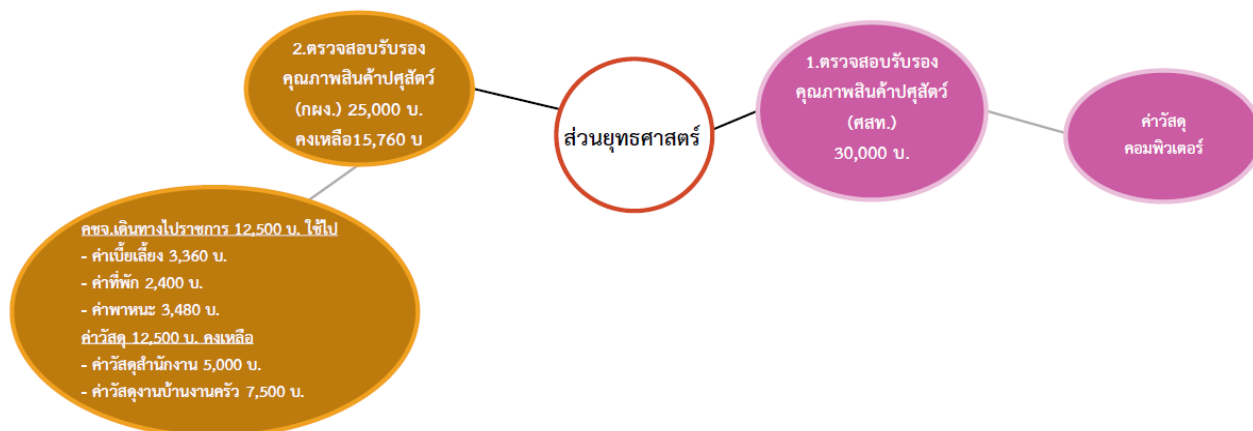

งบดำเนินงาน ส่วนมาตรฐานการปศุสัตว์

ตั้ง 1 ต.ค.2566 - 31 มี.ค.2567

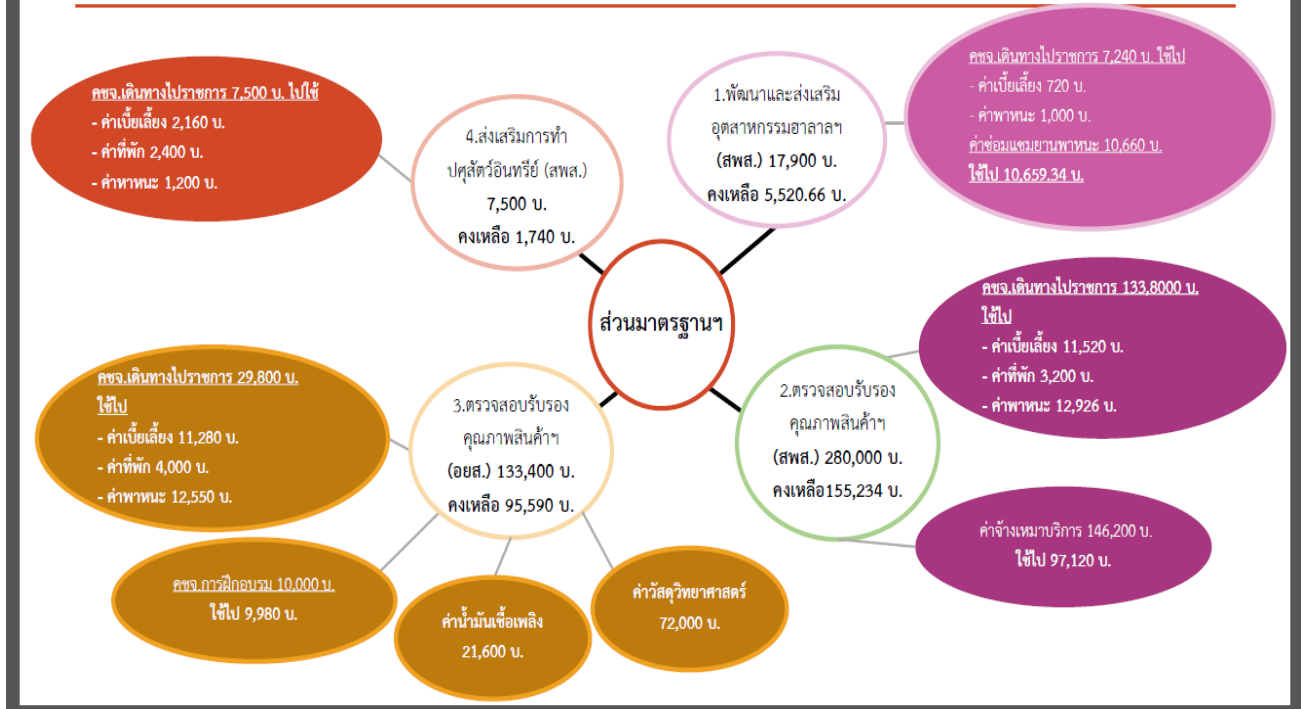

งบดำเนินงาน ส่วนส่งเสริมและพัฒนาการปศุสัตว์

ตั้งตั้งแต่ 1 ตุลาคม 2566 - 31 มีนาคม 2567

<p>1.อาหารนมเพื่อเด็กและเยาวชน (สพ.) 29,300 บ. คชจ. เดินทางไปราชการ ใ้ไป - ค่าเบี้ยเลี้ยง 3,480 บ. - ค่าพาหนะ 5,764 บ.</p> <p>คงเหลือ 20,056 บ.</p>	<p>2.ตรวจสอบรับรองคุณภาพสินค้าปศุสัตว์ (กสส.) 180,500 บ. คชจ. เดินทางไปราชการ 86,200 บ. ใ้ไป - ค่าเบี้ยเลี้ยง 25,440 บ. - ค่าที่พัก 24,000 บ. - ค่าพาหนะ 11,830 บ. ค่าวัสดุ 94,300 บ. - ค่าน้ำมันเชื้อเพลิง 4,600 บ. (คงเหลือ) - ค่าวัสดุการเกษตร ใ้ไป 24,840 บ. - ค่าวัสดุวิทยาศาสตร์ 46,180 บ. ใ้ไป 8,880 บ. - ค่าวัสดุเวชภัณฑ์ ใ้ไป 18,680 บ.</p> <p>คงเหลือ 66,830 บ.</p>	<p>3.ส่งเสริมการเลี้ยงสัตว์แบบแปลงใหญ่ (กสส.) 5,400 บ. ใ้ไป คชจ. เดินทางไปราชการ 5,400 บ. - ค่าเบี้ยเลี้ยง 1,920 บ. - ค่าที่พัก 1,600 บ. - ค่าพาหนะ 1,880 บ.</p> <p>คงเหลือ 0 บ.</p>	<p>4.การพัฒนาการผลิตปศุสัตว์ (สพ.) 19,600 บ. คชจ. เดินทางไปราชการ 12,600 บ. ใ้ไป - ค่าเบี้ยเลี้ยง 6,960 บ. - ค่าที่พัก 3,200 บ. - ค่าพาหนะ 2,600 บ. - ค่าจ้างเหมาบริการ 3,000 บ. ค่าวัสดุ 7,000 บ. - ค่าน้ำมันเชื้อเพลิง 7,000 บ. (คงเหลือ)</p> <p>คงเหลือ 3,840 บ.</p>
<p>5.ส่งเสริมการทำปศุสัตว์อินทรีย์ (กสส.) 7,000 บ. คชจ. เดินทางไปราชการ 2,500 บ. ใ้ไป - ค่าเบี้ยเลี้ยง 1,440 บ. - ค่าที่พัก 2,400 บ. - ค่าพาหนะ 1,730 บ. ค่าวัสดุ สบง. ค่าน้ำมันเชื้อเพลิง 4,500 บ.</p> <p>คงเหลือ 1,430 บ.</p>	<p>6.ส่งเสริมเกษตรกรหญิงใหม่ (กพท.) 4,000 บ. คชจ. เดินทางไปราชการ ใ้ไป - ค่าเบี้ยเลี้ยง 430 บ. - ค่าพาหนะ 1,624 บ.</p> <p>คงเหลือ 1,946 บ.</p>	<p>7.ส่งเสริมและพัฒนาการปศุสัตว์ (กสส.) 212,100 บ. คชจ. เดินทางไปราชการ 78,270 บ. ใ้ไป - ค่าเบี้ยเลี้ยง 25,500 บ. - ค่าที่พัก 17,400 บ. - ค่าพาหนะ 16,220 บ. - ค่าประชุม 3,255 บ. - ค่าฝึกอบรม 28,600 บ. ค่าวัสดุ 102,730 บ. - ค่าวัสดุ สบง. 1,400 บ. (คงเหลือ) - ค่าน้ำมันเชื้อเพลิง 15,200 บ. (คงเหลือ) - ค่าวัสดุการเกษตร 72,700 บ. ใ้ไป 58,100 บ. - ค่าวัสดุวิทยาศาสตร์ 4,210 บ. ใ้ไป 2,910 บ. - ค่าวัสดุเวชภัณฑ์ 9,220 บ. ใ้ไป 8,220 บ.</p> <p>คงเหลือ 51,895 บ.</p>	<p>8.สนับสนุนโครงการอันเนื่องมาจากพระราชดำริ (กพท.) 40,500 บ. คชจ. ในการเดินทางไปราชการ 24,500 บ. ใ้ไป - ค่าเบี้ยเลี้ยง 8,430 บ. - ค่าที่พัก 2,400 บ. - ค่าพาหนะ 7,600 บ. คชจ. การฝึกอบรม 16,000 บ. ใ้ไป 16,000 บ.</p> <p>คงเหลือ 6,070 บ.</p>

๔.๒ ส่วนยุทธศาสตร์และสารสนเทศการปศุสัตว์ (โดย นางสาววิสุทธีวรรณ ปั่นฉาย)

การประชุมประจำเดือนสำนักงานปศุสัตว์เขต 7 ประจำปีงบประมาณ พ.ศ. 2567

วันที่ 1 เมษายน 2567

- 4.2.1 นโยบาย 9 ด้านของรัฐมนตรีว่าการกระทรวงเกษตรและสหกรณ์
- 4.2.2 สรุปประเด็นข้อสั่งการรัฐมนตรีว่าการกระทรวงเกษตรฯ และรัฐมนตรีช่วยว่าการกระทรวงเกษตรฯ
- 4.2.3 แผนการตรวจราชการ
- แผนการตรวจราชการผู้ตรวจกรมปศุสัตว์
 - แผนการตรวจราชการผู้ตรวจกระทรวงเกษตรฯ

9 นโยบายของรัฐมนตรีว่าการกระทรวงเกษตรและสหกรณ์

1. ศูนย์บริการประชาชนภาคการเกษตรของกระทรวงเกษตรและสหกรณ์
2. ขับเคลื่อนภารกิจ ยกระดับ MR. สินค้าเกษตร
3. วางแผนและติดตามการป้องกันแก้ไขปัญหาค่าภัยพิบัติด้านการเกษตร
4. การบริหารแก้ไขปัญหาค่าการนำเข้าและส่งออกสินค้าเกษตรที่ผิดปกติ
5. ขับเคลื่อนการเกษตรระดับหมู่บ้านสู่การผลิตสินค้าเกษตรมูลค่าสูง
6. ส่งเสริมเกษตรและสถาบันเกษตรกรเป็นผู้ให้บริการทางการเกษตรครบวงจร
7. การจัดการทรัพยากรทางการเกษตรทำการเกษตรที่ใส่ใจสิ่งแวดล้อมด้วย BCG และ Carbon Credit
8. สร้างระบบประกันภัย เกษตรกรไทย สุขใจถ้วนหน้า
9. อำนวยความสะดวกด้านการเกษตร ประเด็นบริการทางการเกษตรที่ใช้เลือกใช้ให้เหมาะสม

สรุปประเด็นข้อสั่งการของ รว.กระทรวงเกษตรและสหกรณ์ และ/หรือ
รมช.กระทรวงเกษตรและสหกรณ์

จังหวัดกาญจนบุรี

- ข้อสั่งการของรัฐมนตรีว่าการกระทรวงเกษตรและสหกรณ์ (ร้อยเอกธรรมนัส พรหมเผ่า) เมื่อวันที่ 29 ตุลาคม 2566
- ข้อสั่งการรัฐมนตรีช่วยว่าการกระทรวงเกษตรและสหกรณ์ (นายไชยา พรหมา) เมื่อวันที่ 16 - 17 ตุลาคม 2566

ข้อสั่งการ	จัดตั้งจุดตรวจสืบค้าเกษตรแบบบูรณาการ (ปศุสัตว์ พืช ประมง) ตรวจจับสืบค้าเกษตร โดยเฉพาะการผ่านด่านพรมแดน ด่านศุลกากรสงขละบุรี
ประเด็น	การลักลอบนำเข้าสินค้าเถื่อน (ด้านปศุสัตว์ ด้านพืช ด้านประมง)
ผลการดำเนินการ	1. บูรณาการร่วมตั้งจุดตรวจการลักลอบนำเข้าสินค้าเกษตรผิดกฎหมาย กรมปศุสัตว์ เข้ามาในราชอาณาจักรตามแนวชายแดนไทย-เมียนมาร์ จำนวน 6 จุด คือ (1) จุดตรวจร่วมน้ำเกร็ด อ.สังขละบุรี (2) จุดตรวจชายแดนบ้านอีต่อง อ.ทองผาภูมิ (3) จุดช่องทางธรรมชาติผาสุก อ.ทองผาภูมิ (4) จุดตรวจร่วมเขาหนับ อ.เมืองกาญจนบุรี (5) จุดตรวจร่วมบ้านบ้องตี้ อ.ไทรโยค (6) จุดตรวจร่วมบ้านหินสี อ.ด่านมะขามเตี้ย 2. กิจกรรมตรวจสอบห้องเย็นที่พักสัตว์ในพื้นที่ เพื่อป้องกันการลักลอบ นำสินค้าเถื่อนผิดกฎหมายสถานที่พักซากสัตว์ (ห้องเย็น) ในพื้นที่จังหวัดกาญจนบุรี จำนวน 5 แห่ง - อ.เมืองกาญจนบุรี 2 แห่ง - อ.ท่าม่วง 1 แห่ง - อ.พนมทวน 1 แห่ง - อ.ท่ามะกา 1 แห่ง
ข้อสั่งการ	กองทุนสงเคราะห์เกษตรกร พักชำระหนี้ให้เกษตรกร จำนวน 3 ปี
ประเด็น	ด้านหนี้สินครัวเรือน และทุนในการประกอบอาชีพ
ผลการดำเนินการ	คณะกรรมการอำนวยการโครงการส่งเสริมอาชีพการเลี้ยงแพะเพื่อแก้ไขปัญหาที่ดินทำกิน (ส.ป.ก.) จังหวัดกาญจนบุรี เห็นชอบให้ 1) ขยายระยะเวลาการดำเนินงานจากเดิม 5 ปี (พ.ศ. 2563 – 2568) ปรับใหม่เป็น 8 ปี นับจากปีพ.ศ. 2563- 2572 และปรับแผนการชำระเงินคืนจากเดิม 3 ปี ปรับใหม่เป็น 6 ปี(ปี พ.ศ.2567-2572) พร้อมสัดส่วนการชำระเงินคืนตามจำนวน 2) ยกเว้นค่าปรับในปี 2566 จนถึงได้รับอนุมัติให้ปรับแผนการชำระเงินคืนใหม่
ข้อสั่งการ	*อนุญาตให้ใช้พื้นที่แปลง 109 ไร่ ปลุกพืชอาหารสัตว์ เพื่อเป็นอาหารให้แพะที่เลี้ยงในพื้นที่โครงการ
ประเด็น	ด้านหนี้สินครัวเรือน และทุนในการประกอบอาชีพ
ผลการดำเนินการ	การขออนุญาตใช้พื้นที่ 109 ไร่ เพื่อปลุกพืชอาหารสัตว์ เนื่องจากพื้นที่ 109 ไร่ เป็นพื้นที่ที่อยู่ภายใต้การบริหารจัดการของสหกรณ์ฯ สิงห์ ทางสหกรณ์ฯ สิงห์ จะหารือกันภายในคณะกรรมการอีกครั้ง เพื่อกำหนดแนวทางในการบริหารจัดการพื้นที่แปลงรวมให้สมาชิกได้ใช้ให้เกิดประโยชน์สูงสุด
ข้อสั่งการ	การส่งเสริมการจัดทำศูนย์เรียนรู้เพื่อเป็นแหล่งเรียนรู้ด้านการเกษตรแก่เกษตรกรในพื้นที่ ส.ป.ก.
ประเด็น	อื่นๆ
ผลการดำเนินการ	การจัดตั้งศูนย์เรียนรู้ (สนง. ปศุสัตว์จังหวัด ร่วมกับนายพรชัย คำชู) อยู่ระหว่างดำเนินการหารือ และร่วมวางแผนกับสมาชิกในการจัดทำศูนย์เรียนรู้

- ข้อเสนอการรัฐมนตรีช่วยว่าการกระทรวงเกษตรและสหกรณ์ (นายอนุชา นาคาศัย) เมื่อวันที่ 23 ธันวาคม 2566

ข้อสั่งการ	1) การเลี้ยงโคต้นน้ำ ขอให้สนับสนุนเลี้ยงโคต้นน้ำ ให้แก่เกษตรกร โดยการเลี้ยงแบบง่าย ให้นำเป็นอาหารเพียงอย่างเดียว เพื่อลดความเสี่ยงเรื่องราคาและตลาดจำหน่าย 2) ปัญหาราคาโคตกต่ำ ขอให้สนับสนุนเกษตรกรในการคัดเลือกโคพันธุ์ดี เพื่อยกระดับมาตรฐานผลิตภัณฑ์คุณภาพดีให้มีราคาสูงขึ้น
ประเด็น	โคราคาตกต่ำ
ผลการดำเนินการ	- ปศอ.ในพื้นที่ ส่งเสริม-ประชาสัมพันธ์ ให้เกษตรกรปลูกพืชอาหารสัตว์ ประเภทหญ้าเนเปียร์ ลดการใช้อาหารข้น - ปศอ.ในพื้นที่ ให้คำแนะนำและอบรมการคัดเลือกสายพันธุ์โคที่เหมาะสมแก่การนำมาขุน โดยเน้นคุณภาพซากมากกว่าปริมาณ

จังหวัดเพชรบุรี

- ข้อเสนอการรัฐมนตรีช่วยว่าการกระทรวงเกษตรและสหกรณ์ (นายไชยา พรหมา) เมื่อวันที่ 18 – 19 มกราคม 2567

ข้อสั่งการ	1. ให้จังหวัดเพชรบุรี เป็นศูนย์กลางสัตว์เพื่อการส่งออก โดยเป็นศูนย์กลางของภาคใต้ เนื่องจากเห็นว่า จังหวัดเพชรบุรีมีความพร้อมในหลายๆ ด้าน เช่น มีฟาร์มโคที่มีมาตรฐาน สามารถเป็นต้นแบบได้ และเป็นตัวอย่างให้แก่เกษตรกรรายอื่นๆ 2. ขอให้หน่วยงานที่เกี่ยวข้องคิดวิธีแก้ไขปัญหาเรื่องวัคซีน เช่น การปรับปรุงโรงงานผลิตวัคซีนให้มีคุณภาพให้มีวัคซีนที่เพียงพอทั้งในประเทศและประเทศเพื่อนบ้าน 3. ปัญหาโคฟรีเมียม เนื่องจากโรงฆ่าสัตว์ที่มีมาตรฐานจากกรมปศุสัตว์ มีจำนวนไม่มากนัก จึงขอความร่วมมือเกษตรกรรักษาคุณภาพของสินค้าให้ได้มาตรฐานสากล เช่น GMP การปลอดสารเร่งเนื้อแดง ปลอดโรค และมีการบริหารจัดการฟาร์มที่มีคุณภาพ โดยหน่วยงานภาครัฐให้การสนับสนุน 4. ขอให้หน่วยงานที่เกี่ยวข้องประสานราคาสินค้าเกษตรกรเพื่อนอย่างจริงจัง เนื่องจากเป็นสาเหตุที่ทำให้ราคาสินค้าทางการเกษตร ตกต่ำ
ประเด็น	การส่งออกสินค้าเกษตร (ปศุสัตว์)
ผลการดำเนินการ	-
ข้อสั่งการ	มีข้อเสนอแนะให้ตัวแทนกลุ่มเกษตรกรผู้เลี้ยงโค สึกขา กฐ ระเบียบที่เกี่ยวข้อง ความเป็นไปได้ของโครงการมาตรการต่าง ๆ ทั้งนี้ ทางกลุ่มฯ สามารถขอคำปรึกษา จากกรมปศุสัตว์และหน่วยงานที่เกี่ยวข้องได้ (กรมปศุสัตว์, กสอ. ที่ 10 , องค์การบริหารส่วนตำบลพุทธศรี, กำนันและผู้ใหญ่บ้านในพื้นที่)
ประเด็น	การตรวจพื้นที่โครงการสถานที่กักสัตว์ (ป่าสงวนแห่งชาติป่าปางน้ำลาดเหนือ - ใต้ (เขาป่าโพง) ต. พุทศรี อ. แก่งกระจาน
ผลการดำเนินการ	-
ข้อสั่งการ	มอบหมายศูนย์วิจัยและพัฒนาอาหารสัตว์เพชรบุรี สนับสนุนหญ้าแพงโกล่าให้แก่วิทยาลัยเกษตรและเทคโนโลยีเพชรบุรี เป็นระยะเวลาประมาณ 1 เดือน
ประเด็น	การบูรณาการงานระหว่างหน่วยงาน
ผลการดำเนินการ	ดำเนินการเรียบร้อยแล้ว

แผนการตรวจราชการของผู้ตรวจราชการกรมปลัดัว ประจำปีงบประมาณ พ.ศ. 2567

กิจกรรม	เป้า (จ.จ.)	2566					2567						
		ต.ค.	พ.ย.	ธ.ค.	ม.ค.	ก.พ.	มี.ค.	เม.ย.	พ.ค.	มิ.ย.	ก.ค.	ส.ค.	ก.ย.
ติดตามแผนงาน/ โครงการสำคัญ ในพื้นที่เขต 7	8												
ตรวจราชการ ร่วมกับผู้ตรวจ ราชการกระทรวง เกษตรฯ	8												

ผลการดำเนินงานประจำปีงบประมาณ พ.ศ. 2567 รอบที่ 1 ตุลาคม 2566 – มีนาคม 2567

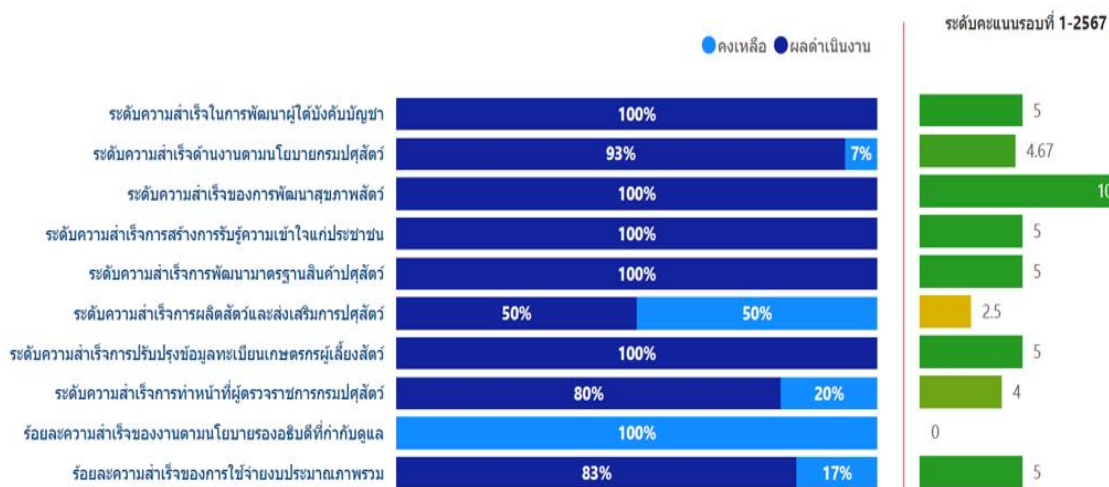

ผลการดำเนินงานประจำปีงบประมาณ พ.ศ. 2567 รอบที่ 1 ตุลาคม 2566 – มีนาคม 2567

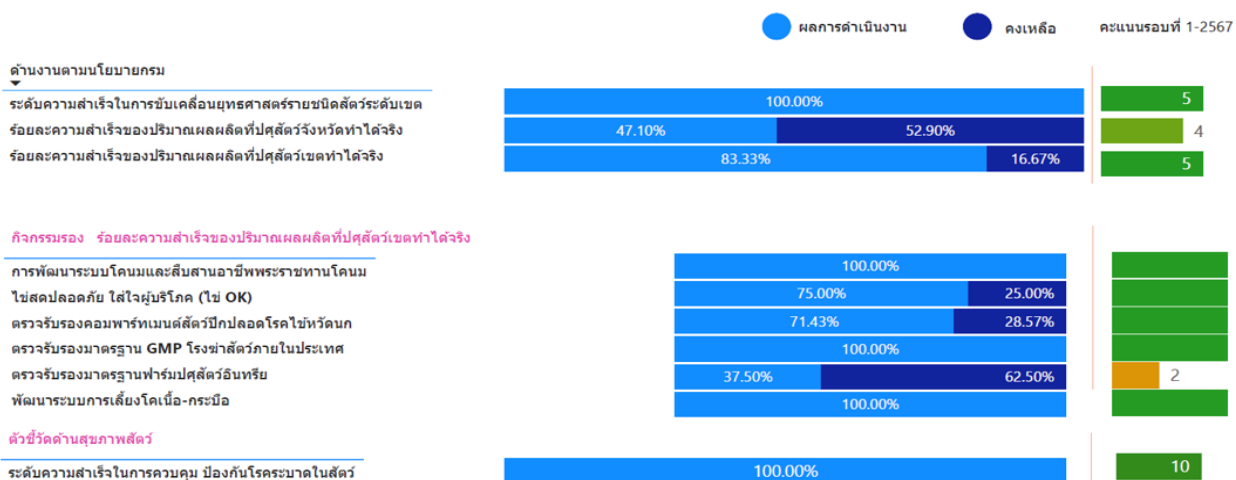

ผลการดำเนินงานประจำปีงบประมาณ พ.ศ. 2567 รอบที่ 1 ตุลาคม 2566 – มีนาคม 2567

ตัวชี้วัดด้านผลิตภัณฑ์และส่งเสริมการปลูกสัตว์

ระดับความสำเร็จของการดำเนินงานโครงการส่งเสริมการปลูกสัตว์ตามนโยบาย กระทรวงเกษตรและสหกรณ์
ร้อยละความสำเร็จของการดำเนินงานเครือข่ายสัตว์พันธุ์ดีกรมปศุสัตว์

100.00%	5
100.00%	3

ตัวชี้วัดด้านมาตรฐานสินค้าปศุสัตว์

การกำกับดูแลงานด้านโรงฆ่าสัตว์และสถานที่จำหน่ายเนื้อสัตว์
การติดตามการปฏิบัติงาน(ตัวชี้วัด)ของปศุสัตว์จังหวัดทุกจังหวัดในเขตพื้นที่รับผิดชอบ
การรักษามาตรฐานการรับรองการปฏิบัติที่ดีสำหรับโรงฆ่าสัตว์ภายในประเทศ(GMP)
โครงการฟาร์มรักษ์สิ่งแวดล้อม และสำรวจการจัดการสิ่งแวดล้อมในโรงฆ่าสัตว์GMP ภายในประเทศ
จำนวนสถานประกอบการที่ได้รับการตรวจประเมินฟาร์มปศุสัตว์อินทรีย์

100.00%	5
100.00%	5
100.00%	5
100.00%	5
100.00%	5

๔.๓ ส่วนสุขภาพสัตว์ (โดย นายจำลอง วรศรี)

รายงานการปฏิบัติงานส่วนสุขภาพสัตว์ รอบ ๑/๒๕๖๗ โดยเฉพาะการผ่านด่านพรมแดน



บันทึกข้อความ

ส่วนราชการ สำนักงานปศุสัตว์เขต ๗ จังหวัดนครปฐม (ส่วนสุขภาพสัตว์) โทร ๐-๓๔๒๕-๐๘๖๕

ที่ กษ ๐๖๓๖ (๗) / ๖๓๒๕๔ วันที่ ๑๕ มีนาคม ๒๕๖๗

เรื่อง ติดตามผลการปฏิบัติงานที่บันทึกข้อมูลในระบบ e-Operation

เรียน ปศุสัตว์จังหวัดในพื้นที่ปศุสัตว์เขต ๗

ตามที่กรมปศุสัตว์ได้มอบหมายให้สำนักงานปศุสัตว์เขต ๗ กำกับ ติดตาม สนับสนุน การปฏิบัติงาน และตรวจสอบการบันทึกข้อมูลผลการปฏิบัติงานในระบบ e-Operation ประจำปีงบประมาณ ๒๕๖๗ นั้น

สำนักงานปศุสัตว์เขต ๗ ขอแจ้งผลการตรวจสอบและโปรดดำเนินการ ดังนี้

- สรุปผลการปฏิบัติงานในระบบ e-Operation ตั้งแต่วันที่ ๑ ตุลาคม ๒๕๖๖ ถึงวันที่ ๔ มีนาคม ๒๕๖๗ รายละเอียดตามเอกสารแนบ
- ขอให้ท่านเร่งรัดดำเนินการปฏิบัติงานให้ครบถ้วนตามเป้าหมาย และระยะเวลาที่กำหนด
- หากดำเนินการเสร็จครบถ้วนแล้ว ขอให้บันทึกผลการปฏิบัติงานในระบบ e-Operation ทันที ภายในเดือนที่ปฏิบัติงานแล้วเสร็จ หากปัจจุบันยังไม่บันทึกข้อมูลในระบบ e-Operation ขอให้บันทึกข้อมูล โดยด่วน
- หากมีปัญหา อุปสรรค ขอให้ท่านหนังสือแจ้งปศุสัตว์เขต ๗ โดยส่งไปยังไปรษณีย์อิเล็กทรอนิกส์ preventive_r907@cd.go.th

จึงเรียนมาเพื่อโปรดพิจารณาดำเนินการ



(นางวรวุฒิ วิทชไล)
นายสัตวแพทย์ชำนาญการพิเศษ
วิชาการการแพทย์ ปศุสัตว์เขต 7

ผลการปฏิบัติงานที่บันทึกข้อมูล ในระบบ e-Operation ณ วันที่ 4 มีนาคม 2567

กิจกรรม	รายปี	กาญจบุรี	สุพรรณบุรี	นครปฐม	เพชรบุรี	ประจวบคีรีขันธ์	สมุทรสาคร	สมุทรสงคราม
1. กิจกรรมจัดการโรคเฝ้าระวัง								
1.1 จำนวนสัตว์ที่ได้รับการฉีดวัคซีน	101.82%	57.58%	ไม่มีเป้าหมาย	57.73%	90.00%	56.36%	ไม่มีเป้าหมาย	ไม่มีเป้าหมาย
1.2 รักษาพยาบาลสัตว์	321.43%	52.63%	ไม่มีเป้าหมาย	80.77%	85.71%	78.57%	ไม่มีเป้าหมาย	ไม่มีเป้าหมาย
1.3 จำนวนสัตว์ที่ได้รับการสนับสนุนจากศูนย์บริการโรคสัตว์ (โรคพิษสุนัขบ้า) วัคซีน ปี 66	ไม่มีเป้าหมาย	ไม่มีเป้าหมาย	ไม่มีเป้าหมาย	ไม่มีเป้าหมาย	ไม่มีเป้าหมาย	ไม่มีเป้าหมาย	ไม่มีเป้าหมาย	ไม่มีเป้าหมาย
1.4 จำนวนสัตว์ที่ได้รับการสนับสนุนจากศูนย์บริการโรคสัตว์ (โรคพิษสุนัขบ้า) โครงการส่งความช่วยเหลือ มสช. วิทยาลัยเกษตรกรรมและสหกรณ์ ประจำปี พ.ศ.2567	650	650	650	600	650	650	650	650
2. กิจกรรมการพัฒนาการเลี้ยงปศุสัตว์								
2.1 จำนวนสัตว์พันธุ์ดีที่เกิดจากการผสมเทียม	86.18%	70.75%	72.43%	95.77%	86.32%	109.32%	ไม่มีเป้าหมาย	0.00%
3. กิจกรรมการพัฒนาสุขภาพสัตว์								
3.1 จำนวนตัวอย่างที่ส่งผลการตรวจวิเคราะห์โรคพิษสุนัขบ้าในสุนัขและแมว (โรคพิษสุนัขบ้าในน้ำ (AHS))	25.76%	0.00%	0.00%	0.00%	35.41%	0.79%	0.00%	0.00%
3.2 จำนวนตัวอย่างที่ส่งผลการตรวจวิเคราะห์โรคพิษสุนัขบ้าในสุกึ่งโฮม สุกึ่งป่าและโรคสัตว์แปลกถิ่น (สัตว์ปีก (LSD))	0.00%	0.00%	0.00%	0.00%	0.00%	42.17%	0.00%	0.00%
3.3 จำนวนตัวอย่างที่ส่งผลการตรวจวิเคราะห์โรคพิษสุนัขบ้าในสุกึ่งโฮม สุกึ่งป่าและโรคสัตว์แปลกถิ่น (สัตว์ปีก)	0.00%	8.29%	1.01%	59.51%	73.01%	97.21%	0.00%	91.34%
3.4 จำนวนตัวอย่างที่ส่งผลการตรวจวิเคราะห์โรคพิษสุนัขบ้าในสุกึ่งโฮม สุกึ่งป่าและโรคสัตว์แปลกถิ่น (สุกร)	0.00%	64.53%	11.72%	8.21%	39.47%	50.00%	0.00%	0.00%
3.5 จำนวนสัตว์ที่ได้รับความเสียหายจากโรคพิษสุนัขบ้า (รวม 1 ค.ศ. 66-พ.ย.66 ถึงปี 50 %)	50.00%	50.00%	50.00%	50.00%	54.62%	50%	0%	50.00%
3.6 จำนวนสัตว์ที่ได้รับความเสียหายจากโรคพิษสุนัขบ้า (รวม 1 ค.ศ. 66-พ.ย.66 ถึงปี 33 %)	63.80%	92.45%	50.00%	50.25%	50.00%	97.86%	ไม่มีเป้าหมาย	ไม่มีเป้าหมาย
3.7 จำนวนสัตว์ที่ได้รับความเสียหายจากโรคพิษสุนัขบ้า Hemorrhagic	8.23%	115.25%	115.05%	75.76%	100.00%	100.00%	0	100
3.8 จำนวนสัตว์ที่ได้รับความเสียหายจากโรคพิษสุนัขบ้าในสุกึ่งโฮม ND+B (รวม 1 ถึงปี 50 %)	0.00%	51.00%	97.08%	61.79%	50.00%	70.58%	0.00%	66.67%
3.9 จำนวนสถานที่ที่ส่งตัวอย่างการวิเคราะห์ (โรคพิษสุนัขบ้า) (รวม 1 ถึงปี 50 %)	0.00%	53.09%	5.86%	103.38%	50.02%	34.68%	0.00%	66.67%
3.10 จำนวนสัตว์ที่ได้รับการบริการสุขภาพสัตว์ (ปศุสัตว์เคลื่อนที่)	41.51%	23.48%	87.15%	102.91%	52.44%	51.12%	0.00%	71.43%
4. โครงการอื่นเนื่องมาจากพระราชดำริ								
4.1 จำนวนสัตว์ที่ได้รับความช่วยเหลือจากหน่วยงานได้โครงการสัตว์ปลอดโรค ฯ	53.12%	82.15%	6.46%	164.99%	78.20%	79.85%	0.00%	6.46%
4.2 จำนวนเกษตรกรที่ได้รับความช่วยเหลือจากศูนย์บริการ (ปี 66 4 ค.ศ. เกษตรจังหวัด (ปี 66))	48.15%	48.15%	74%	40.00%	33%	88.89%	74.07%	66.67%
5. ปศุสัตว์เคลื่อนที่	0%	0%	0%	0%	0%	0%	0%	0%

แบบรายงานการติดตามผลการดำเนินงานตามตัวชี้วัดรายบุคคลของผู้บริหาร รอบ ๑/๒๕๖๗
สำนักงานปศุสัตว์เขต ๗

ที่	ตัวชี้วัดรายบุคคล	ผลการดำเนินงาน ประมาณการ ณ วันที่ ๓๑ มี.ค. ๖๗		เหตุผล/ปัญหา/อุปสรรค	ข้อเสนอแนะ	หมายเหตุ
		ข้อมูล/รายละเอียด	ระดับ (๑-๕)			
๑	ร้อยละความสำเร็จของการใช้จ่ายงบประมาณอาหาร					
๒	ระดับความสำเร็จในการพัฒนาผู้ได้บังคับบัญชา					
๓	ด้านสุขภาพสัตว์					รอรายงานตามแผน
๓.๑	ระดับความสำเร็จในการควบคุม ป้องกันโรคระบาด	๑. รายงานสรุปแผนและผลการฉีดวัคซีนป้องกันโรค และการรายงานควบคุมประชากรสุนัขและแมว (๓ คส.แนบ)	๑			
		๑.๑ จัดทำรายงานสรุปแผนและผลการฉีดวัคซีน ป้องกันโรคปากและเท้าเปื่อย(กสร.๕) (๑ คส.แนบ)	๓			
		๑.๑.๑ รายงานแผนการฉีดวัคซีนโคเนื้อ กระบือ แพะ แกะ รอบรณรงค์ที่ ๑/๒๕๖๗ (ค.ศ. พ.ย.๖๖) (๐.๒๕ คส.แนบ)	๑			
		๑.๑.๒ รายงานผลการฉีดวัคซีนโคเนื้อ กระบือ แพะ แกะ รอบรณรงค์ที่ ๑/๒๕๖๗ (ค.ศ. พ.ย.๖๖) (๐.๒๕ คส.แนบ)	๐.๒๕			
		๑.๑.๓ วัคซีนแผนการฉีดวัคซีนโคเนื้อ รอบรณรงค์ที่ ๑/๒๕๖๗ (ค.ศ. พ.ย.๖๖)(๐.๒๕ คส.แนบ)	๐.๒๕			
		๑.๑.๔ วัคซีนผลการฉีดวัคซีนโคเนื้อ รอบรณรงค์ที่ ๑/๒๕๖๗ (ค.ศ. พ.ย.๖๖)(๐.๒๕ คส.แนบ)	๐.๒๕			
		๑.๒ จัดทำรายงานสรุปแผนและผลการฉีดวัคซีน ป้องกันโรคเอนโรไวรัสเซปติซีเมีย (กสร.๕) (๑ คส.แนบ)	๑			
		๑.๒.๑ สรุปแผนการฉีดวัคซีน (๐.๕ คส.แนบ)	๐.๕			
		๑.๒.๒ สรุปผลการฉีดวัคซีน (๐.๕ คส.แนบ)	๐.๕			
		๑.๓ จัดทำรายงานสรุปประสิทธิภาพในการควบคุม ประชากรสุนัขและแมวด้วยการผ่าตัดทำหมัน (๑ คส.แนบ)	๑	กำหนดให้ สนง.ปศจ. ส่งรายงาน		
		๒. พิจารณาคำมีเรียนของร้อยละ "ระดับความสำเร็จ ในการป้องกันโรคระบาดในสัตว์ (การฉีดวัคซีนป้องกันโรค ในสัตว์)" ของสำนักงานปศุสัตว์จังหวัด (๗ คส.แนบ)	๑	กำหนดให้ สนง.ปศจ. ส่งรายงาน		
			๐	รอลงการประเมินเดือน เม.ย. ๖๗		

2. ปริมาณผลผลิตที่ปศุสัตว์จังหวัดทำได้จริงเปรียบเทียบกับเป้าหมาย

2.3 กิจกรรมการพัฒนาสุขภาพสัตว์ (รหัสกิจกรรมรอง : 30251)

ตัวชี้วัด : จำนวนสัตว์ที่ได้รับการบริการเสริมสร้างภูมิคุ้มกันโรคสัตว์ (โรคพิษสุนัขบ้า) ปี 67

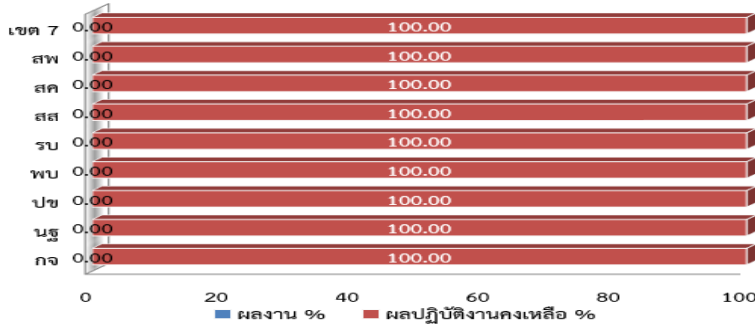

หน่วยงาน	หน่วยนับ	เป้าหมาย	ผล
กาญจนบุรี	ตัว	2,700	
นครปฐม	ตัว	1,300	
ประจวบคีรีขันธ์	ตัว	1,500	
เพชรบุรี	ตัว	2,500	
ราชบุรี	ตัว	2,800	
สมุทรสงคราม	ตัว	2,600	
สมุทรสาคร	ตัว	1,000	
สุพรรณบุรี	ตัว	2,000	
รวม	ตัว	16,400	

หมายเหตุ ยังไม่ได้รับจัดสรรวัคซีน

5

2. ปริมาณผลผลิตที่ปศุสัตว์จังหวัดทำได้จริงเปรียบเทียบกับเป้าหมาย

2.4 กิจกรรมการพัฒนาการผลิตปศุสัตว์ (รหัสกิจกรรมรอง : 30111)

ตัวชี้วัด : จำนวนสัตว์พันธุ์ดีที่ผลิตได้จากการผสมเทียม

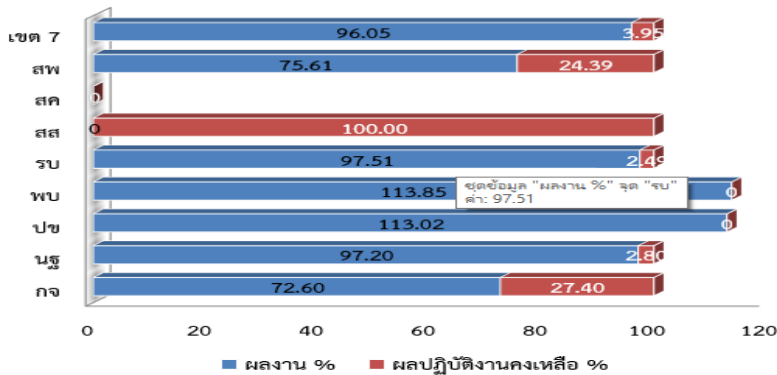

หน่วยงาน	หน่วยนับ	เป้าหมาย	ผล
กาญจนบุรี	ตัว	1,511	1,097
นครปฐม	ตัว	1,608	1,563
ประจวบคีรีขันธ์	ตัว	2,050	2,317
เพชรบุรี	ตัว	1,126	1,282
ราชบุรี	ตัว	1,729	1,686
สมุทรสงคราม	ตัว	20	0
สมุทรสาคร	ตัว	0	0
สุพรรณบุรี	ตัว	1,070	809
รวม	ตัว	9,114	8,754

หมายเหตุ

1. ดำเนินงานทั้งปี

6

2. ปริมาณผลผลิตที่ปศุสัตว์จังหวัดทำได้จริงเปรียบเทียบกับเป้าหมาย

2.5 กิจกรรมการพัฒนาสุขภาพสัตว์ (รหัสกิจกรรมรอง : 30237)

ตัวชี้วัด : จำนวนตัวอย่างที่ได้รับการตรวจเฝ้าระวังป้องกันโรคอุบัติใหม่ อุตติซ้ำ และโรคสัตว์แปลกถิ่น (โรคกาฬโรคแอฟริกาในม้า (AHS))

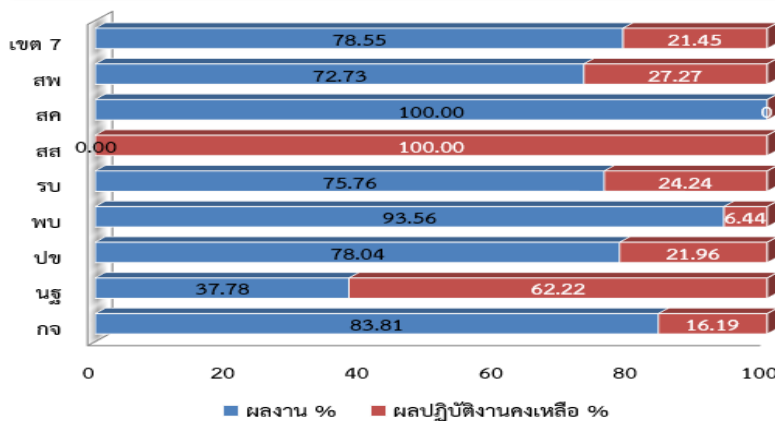

หน่วยงาน	หน่วยนับ	เป้าหมาย	ผล
กาญจนบุรี	ตัวอย่าง	457	383
นครปฐม	ตัวอย่าง	180	68
ประจวบคีรีขันธ์	ตัวอย่าง	378	295
เพชรบุรี	ตัวอย่าง	466	436
ราชบุรี	ตัวอย่าง	198	150
สมุทรสงคราม	ตัวอย่าง	10	0
สมุทรสาคร	ตัวอย่าง	5	5
สุพรรณบุรี	ตัวอย่าง	110	80
รวม	ตัวอย่าง	1,804	1,417

หมายเหตุ : ดำเนินงานทั้งปี

7

2. ปริมาณผลผลิตที่ปศุสัตว์จังหวัดทำได้จริงเปรียบเทียบกับเป้าหมาย

2.6 กิจกรรมการพัฒนาสุขภาพสัตว์ (รหัสกิจกรรมรอง : 30238)

ตัวชี้วัด : จำนวนตัวอย่างที่ได้รับการตรวจเฝ้าระวังป้องกันโรคอุบัติใหม่ อุบัติซ้ำ และโรคสัตว์แปลกถิ่น (โรคลัมปี สกิน (LSD))

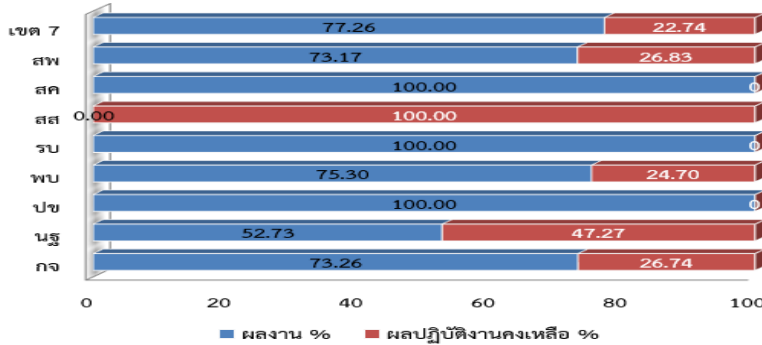

หน่วยงาน	หน่วยนับ	เป้าหมาย	ผล
กาญจนบุรี	ตัวอย่าง	172	126
นครปฐม	ตัวอย่าง	110	58
ประจวบคีรีขันธ์	ตัวอย่าง	166	166
เพชรบุรี	ตัวอย่าง	166	125
ราชบุรี	ตัวอย่าง	166	166
สมุทรสงคราม	ตัวอย่าง	58	0
สมุทรสาคร	ตัวอย่าง	58	58
สุพรรณบุรี	ตัวอย่าง	164	120
รวม	ตัวอย่าง	1,060	819

หมายเหตุ : ดำเนินงานถึง 15 พ.ค. 67

2. ปริมาณผลผลิตที่ปศุสัตว์จังหวัดทำได้จริงเปรียบเทียบกับเป้าหมาย

2.8 กิจกรรมการพัฒนาสุขภาพสัตว์ (รหัสกิจกรรมรอง : 30241)

ตัวชี้วัด : จำนวนตัวอย่างที่ได้รับการตรวจเฝ้าระวังป้องกันโรคอุบัติใหม่ อุบัติซ้ำ และโรคสัตว์แปลกถิ่น (สุกร)

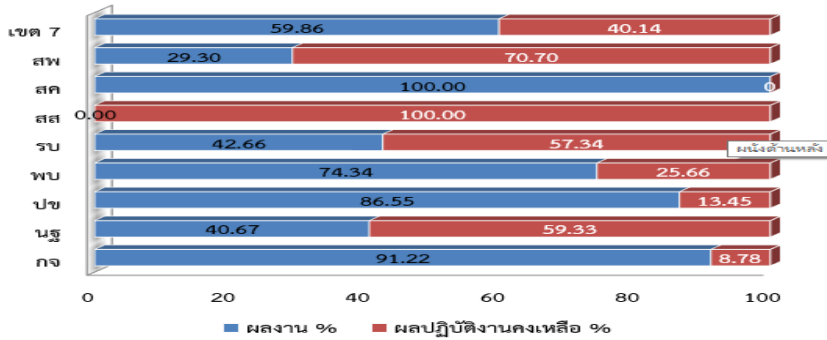

หน่วยงาน	หน่วยนับ	เป้าหมาย	ผล
กาญจนบุรี	ตัวอย่าง	296	270
นครปฐม	ตัวอย่าง	268	109
ประจวบคีรีขันธ์	ตัวอย่าง	238	206
เพชรบุรี	ตัวอย่าง	152	113
ราชบุรี	ตัวอย่าง	286	122
สมุทรสงคราม	ตัวอย่าง	10	0
สมุทรสาคร	ตัวอย่าง	16	16
สุพรรณบุรี	ตัวอย่าง	256	75
รวม	ตัวอย่าง	1,522	911

หมายเหตุ : ดำเนินงานทั้งปี

สรุปเบิกจ่ายงบประมาณคงเหลือ ข้อมูล ณ วันที่ 26 มีนาคม 2567

ที่	กิจกรรม	งบประมาณทั้งปี	เบิกจ่ายแค่ต้นปี	คงเหลือ	หมายเหตุ
1	<u>งานสวนเห็ด (สพป.)</u>	13,200		-	
	- ค่าเบี้ยเลี้ยง ที่พักพาหนะ	13,200	13,200	-	
2	<u>งานพัฒนาสุขภาพสัตว์ (สคณ.)</u>	187,600		46,410	
	- ค่าจ้างเหมาบริการ	138,600	96,000	42,600	
	- ค่าเบี้ยเลี้ยง ที่พักพาหนะ	44,970	41,160	3,810	
	- ค่าใช้จ่ายในการประชุมราชการ	4,030	4,030	-	
3	<u>งานสัตว์ปีก (สคณ.)</u>	55,000		385	
	- ค่าเบี้ยเลี้ยง ที่พักพาหนะ	47,000	46,615.14	384.86	
	- ค่าวัสดุน้ำมันเชื้อเพลิง	8,000	8,000	-	
4	<u>งานสุกร (สคณ.)</u>	4,000		660	
	- ค่าเบี้ยเลี้ยง ที่พักพาหนะ	4,000	3,340	660	
5	<u>งานโรคเนื้อสัตว์และสัตว์ปีก (สคณ.)</u>	16,200		-	
	- ค่าวัสดุเวชภัณฑ์	16,200	16,200	-	
6	<u>งานสัตว์ควบคุมพันธุกรรม (สคณ.)</u>	10,000		10,000	
	- ค่าเบี้ยเลี้ยง ที่พักพาหนะ	5,000	-	5,000	
	- ค่าวัสดุน้ำมันเชื้อเพลิง	5,000	-	5,000	
7	<u>โครงการสัตว์ปลอดโรค คนปลอดภัย (สคณ.)</u>	2,493,500		750,332	
	- ค่าเบี้ยเลี้ยง ที่พักพาหนะ	18,500	17,390	1,110	
	- ค่าวัสดุวิทยาศาสตร์	1,375,000	802,512.00	572,488	
	- ค่าวัสดุเวชภัณฑ์	1,100,000	923,266	176,734	
			คงเหลือทั้งสิ้น	807,787	

ดำเนินการจัดซื้อส่วนที่เหลือ 748,720 บาท ไปแล้ว อยู่ขั้นตอนรอส่งมอบ ทำ PO ไว้แล้ว รอเบิกจ่ายไม่เกินวันที่ 10 มี.ย.67

(รายงาน ณ วันที่ 25 มีนาคม 2567)

สถานการณ์ตลาดสุกรและผลิตภัณฑ์
สัปดาห์ที่ 4 เดือน มีนาคม 2567

ราคาสุกรมียังมีชีวิต

รายการ	วันพระที่ 24 มี.ค.67	วันพระที่ 18 มี.ค.67	เพิ่ม/-ลด (%)
ภาคตะวันออกเฉียงเหนือ	58.00	58.00	0.00
ภาคตะวันออก	64.00	64.00	0.00
ภาคอีสาน	63.00	63.00	0.00
ภาคเหนือ	62.00	62.00	0.00
ภาคใต้	58.00	62.00	-6.45
เฉลี่ยทั่วประเทศ	61.00	61.80	-1.29

ราคาลูกสุกร

รายการ	วันพระที่ 25 มี.ค.67	วันพระที่ 18 มี.ค.67	เพิ่ม/-ลด (%)
ลูกสุกร 16 กก.	1,400	1,400	0.00

หน่วย : บาท/ตัว
ที่มา : CPF

ราคาวัตถุดิบอาหารสัตว์

รายการ	วันที่ 25 มี.ค.67	วันที่ 18 มี.ค.67	เพิ่ม/-ลด (%)
ข้าวโพด	10.35	10.45	-0.96
กากถั่วเหลือง	21.65	21.65	0.00
ปลายข้าว	14.50	14.50	0.00

หน่วย : บาท/กก.
ที่มา : CPF

ราคาน้ำเนื้อแดง (สะโพก)

รายการ	วันที่ 25 มี.ค.67	วันที่ 18 มี.ค.67	เพิ่ม/-ลด (%)
ขายส่ง (บาท/กก.)	93.00	93.00	0.00
ขายปลีก (บาท/กก.)	135.00	135.00	0.00

ที่มา : กรมการค้าภายใน

ปริมาณสุกรเข้าโรงฆ่า

รายการ	18 - 24 มี.ค.67	11 - 17 มี.ค.67	เพิ่ม/-ลด (%)
ปริมาณสุกรเข้าโรงฆ่า	460,475	445,134	3.45
ปริมาณสุกรเข้าเลี้ยง	366,602	369,027	-0.66

หน่วย : ตัว
ที่มา : กองส่งเสริมและพัฒนาระบบการแปรรูปสุกร

รวบรวมข้อมูลโดย : กลุ่มวิจัยเศรษฐกิจการปศุสัตว์ กองส่งเสริมและพัฒนาระบบการแปรรูปสุกร กรมปศุสัตว์
 หน่วยงาน : สว. | www.facebook.com/กรมปศุสัตว์ | exc_econ@ddp.go.th | 02-653-4474

รายงานข้อมูลราคาสุกรมียังมีชีวิตหน้าฟาร์ม วันพระที่ 24 มีนาคม 2567

รายภูมิภาค

ตะวันออกเฉียงเหนือ	ตะวันออก	อีสาน	เหนือ	ใต้	18 มีนาคม สัปดาห์ที่ 12
58	64	62-64	62	58	ลูกสุกรขุนเล็ก (ขุน 16 กก.)
					1400 +/- 64

ที่มา : www.cpffeed.com

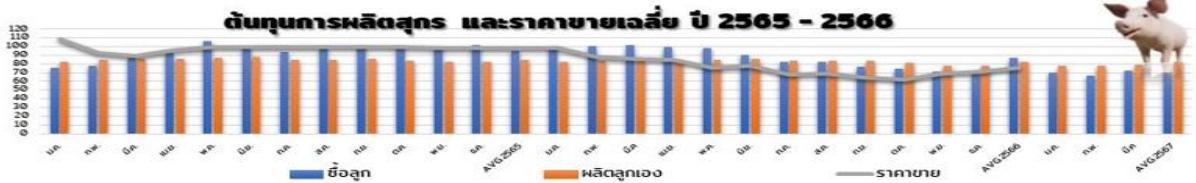

ปี	แบบที่	บ.ค.*	ก.พ.*	มี.ค.*	เม.ย.	พ.ค.	มิ.ย.	ก.ค.	ส.ค.	ก.ย.	ต.ค.	พ.ย.	ธ.ค.	เฉลี่ยปี
2565	ราคาขาย													
	1 อีสุก	70.24	67.29	71.95										
2566	ราคาขาย													
	2 ผลิตลูกเอง	78.16	78.42	79.05										
2567	ราคาขาย	98.20	87.90	85.60	84.40	75.30	77.78	68.38	69.20	64.95	62.05	68.55	71.00	70.11
	1 อีสุก	100.54	101.04	101.39	100.09	98.96	90.57	82.99	82.14	64.95	62.05	75.18	70.98	70.33
2568	ราคาขาย	82.95	83.62	84.15	84.54	85.34	85.72	83.89	83.54	83.45	81.26	78.38	78.24	82.91
	2 ผลิตลูกเอง	108.25	93.10	88.90	95.88	100	100	100	100	100	100	98.76	98.74	98.64
2569	ราคาขาย	75.29	78.30	87.64	92.81	106.62	99.66	93.46	98.45	102.26	100.96	101.07	101.34	94.82
	2 ผลิตลูกเอง	82.08	84.93	86.05	85.92	86.90	88.58	84.73	84.93	85.53	83.54	82.68	82.80	84.89

รายงานการเคลื่อนย้ายสุกรเข้าโรงฆ่าในพื้นที่ปศุสัตว์เขต 7 ตั้งแต่วันที่ 22 - 28 มีนาคม 2567

รายงาน ณ วันที่ 29 มีนาคม 2567

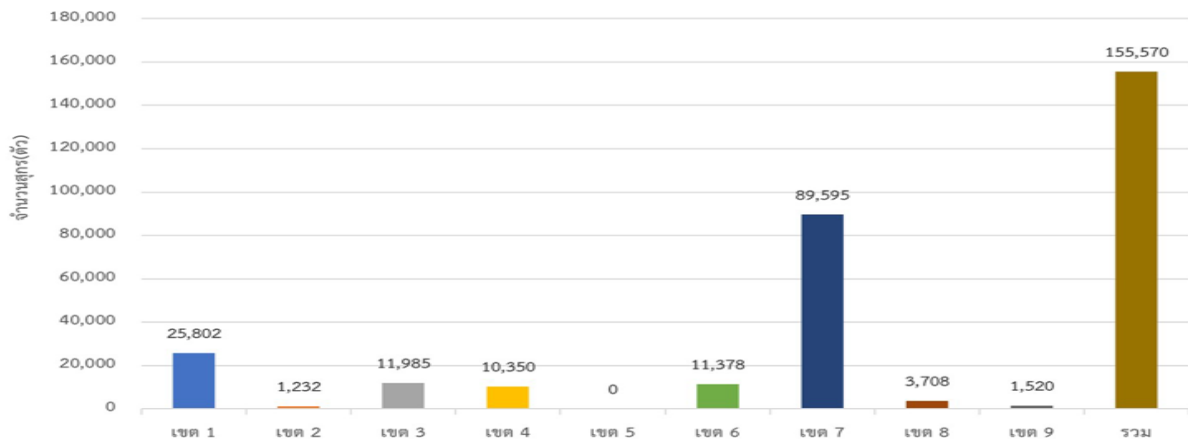

สรุปการเคลื่อนย้ายสุกรเข้าโรงฆ่าในพื้นที่เขต 7 ตั้งแต่วันที่ 22 - 28 มีนาคม 2567
รายงาน ณ วันที่ 29 มีนาคม 2567

ลำดับที่	จังหวัด	จำนวนสุกร(ตัว)	ลำดับที่	จังหวัด	จำนวนสุกร(ตัว)	ลำดับที่	จังหวัด	จำนวนสุกร(ตัว)	ลำดับที่	จังหวัด	จำนวนสุกร(ตัว)
1	ราชบุรี	39,677	11	ชัยภูมิ	2,510	21	พัทลุง	964	31	ปราจีนบุรี	192
2	กาญจนบุรี	23,475	12	เพชรบูรณ์	2,335	22	อุดรธานี	780	32	ฉะเชิงเทรา	160
3	ชัยนาท	17,082	13	บุรีรัมย์	2,145	23	พิษณุโลก	750	33	สิงห์บุรี	120
4	สุพรรณบุรี	12,724	14	เลย	1,680	24	กำแพงเพชร	570	34	อุดรดิษฐ์	120
5	นครปฐม	9,040	15	สงขลา	1,520	25	ชลบุรี	450	35	สระบุรี	100
6	ลพบุรี	8,500	16	มหาสารคาม	1,500	26	พิจิตร	450	36	กระบี่	90
7	นครราชสีมา	7,330	17	ประจวบคีรีขันธ์	1,268	27	สระแก้ว	430			
8	นครสวรรค์	6,465	18	ตรัง	1,245	28	ตาก	400			
9	ขอนแก่น	5,240	19	กาฬสินธุ์	1,150	29	นครศรีธรรมราช	377			
10	เพชรบุรี	3,411	20	สุราษฎร์ธานี	1,032	30	อุทัยธานี	288			

โครงการตัดวงจรถูกสุกรทำหมูหัน ณ วันที่ 28 มีนาคม 2567

ที่	ชื่อ	จังหวัด	จำนวน (ตัว)	วันส่งมอบ	ส่งแล้ว(ตัว)	โรงฆ่าสุกร
1	ฟาร์มอุ้มทอง	สุพรรณบุรี				
2	ฟาร์ม สุพรรณบุรี	สุพรรณบุรี				
3	บริษัท ซีทีเอฟ (ประเทศไทย) จำกัด (มหาชน)-ฟาร์มปราณบุรี 1	ประจวบฯ	200	18 มี.ค. 67	200	ศิริพร
4	ฟาร์ม ราชบุรี	ราชบุรี	430			
5	บ.ซีทีเอฟ(ประเทศไทย)จำกัด(มหาชน)(ฟาร์มกาญจนบุรี)	กาญจนบุรี				
6	ฟาร์มบ่อพลอย	กาญจนบุรี				
7	บริษัท อินเทคส์ไวนด์บริดเดอร์ฟาร์ม จำกัด	กาญจนบุรี	600			
8	บริษัท เอส ที เอ็ม อาหารสัตว์ (สาขาฟาร์มคอนทราย)	ราชบุรี				
9	บริษัท เอส.ที.เอ็ม อาหารสัตว์ จำกัด (สาขาฟาร์มปากช่อง)	ราชบุรี	20,000			
10	บริษัท เอ ที เอ็ม อะโกร จำกัด	ราชบุรี		20 มี.ค. 67	240	ศิริพร
11	บริษัท เอสทีเอ็ม อาหารสัตว์ จำกัด สาขาฟาร์มวังปลา	ราชบุรี				
12	บริษัท กาญจนนาโฮบริด จำกัด	ราชบุรี	400	14 มี.ค. 67	250	อบต.วัดแก้ว
13	บริษัท ธารณรัตน์ จำกัด	ราชบุรี	650			
14	บริษัท วี.ซี.เฟอร์ค แอนด์ โปรดักส์ จำกัด	ราชบุรี				
15	ซีเอสฟาร์มกรุป	เพชรบุรี	300	11 มี.ค. 67	250	อบต.วัดแก้ว
16	เจริญชัยฟาร์มกรุป 2	เพชรบุรี	300	11 มี.ค. 67	250	อบต.วัดแก้ว
17	ซี ที ที ฟาร์ม(นายนิพัฒน์ เถื่อนนิม)	ราชบุรี	300	14 มี.ค. 67	300	อบต.วัดแก้ว
18	ฟาร์มนายนิพัฒน์ เถื่อนนิม (เอ็นโปรดักท์กรุป จำกัด)	ราชบุรี	220			
19	บริษัท หนองบัวฟาร์ม แอนด์ คันทรีโฮมวิลเลจ จำกัด	ราชบุรี	400			
20	บริษัท ทรัพย์ฟาร์ม จำกัด	ราชบุรี	300	15 มี.ค. 67	150	อบต.วัดแก้ว
21	บริษัท เอสเจเอฟ ฟาร์ม จำกัด	ราชบุรี	600	16 มี.ค. 67	300	อบต.วัดแก้ว
22	บริษัท บุญมี บริดเดอร์ จำกัด	ราชบุรี	300			
23	บริษัท ไทยรุ่งกิจ สโวน์ บริดเดอร์ จำกัด	ราชบุรี	300			
24	บริษัท หมูไทย จำกัด (สาขา 1) ฟาร์มวันครู 1	ราชบุรี	600			
25	ภูคิสฟาร์ม	ราชบุรี	70			
26	ฟาร์มเจริญภัณฑ์น้ำโจน 1	สุพรรณบุรี	100	หลังสงกรานต์		รพ.เทศบาลสามชุก
27	ฟาร์มเจริญภัณฑ์น้ำโจน 2	สุพรรณบุรี	100	หลังสงกรานต์		รพ.เทศบาลสามชุก

26,170

2,575

จำนวนฟาร์มสุกรและสุกรภายในฟาร์ม พื้นที่ปศุสัตว์เขต 7

จังหวัด	จำนวนฟาร์มสุกร	จำนวนสุกร (ตัว)
เพชรบุรี	662	82,565
ประจวบคีรีขันธ์	47	43,497
สุพรรณบุรี	725	515,339
นครปฐม		
กาญจนบุรี		
ราชบุรี		
สมุทรสาคร		
สมุทรสงคราม		
รวม	1,434	641,401

กราฟแท่งแสดงจำนวนโคมีชีวิต ที่เคลื่อนย้ายเข้า-ออก เขต 7 ตั้งแต่วันที่ 1 - 26 มีนาคม 2567

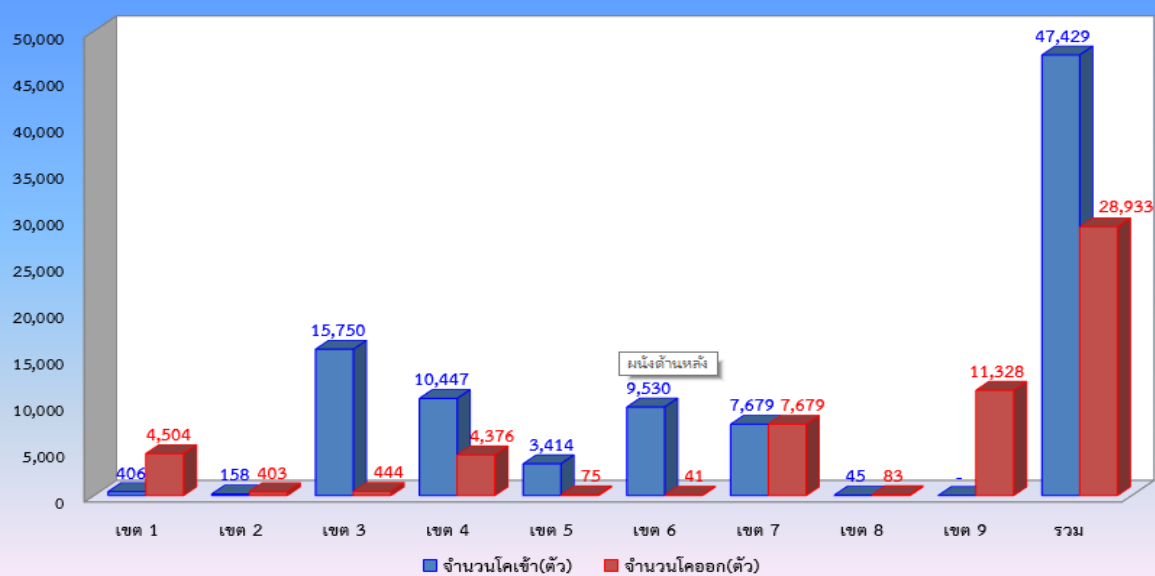

โคจากเขต 1 ย้ายเข้าเขต 7 จำนวน 406 ตัว

โคจากเขต 7 ย้ายไปเขต 1 จำนวน 4,504 ตัว

จังหวัด 10 ลำดับแรกที่ส่งโคเนื้อมายังพื้นที่เขต 7

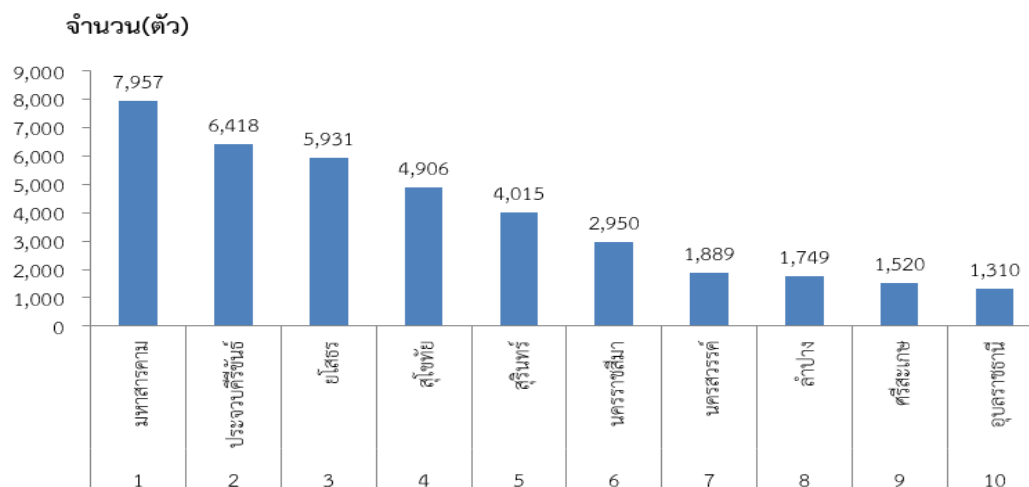

จังหวัด 10 ลำดับแรกที่ได้รับโคเนื้อจากเขต 7

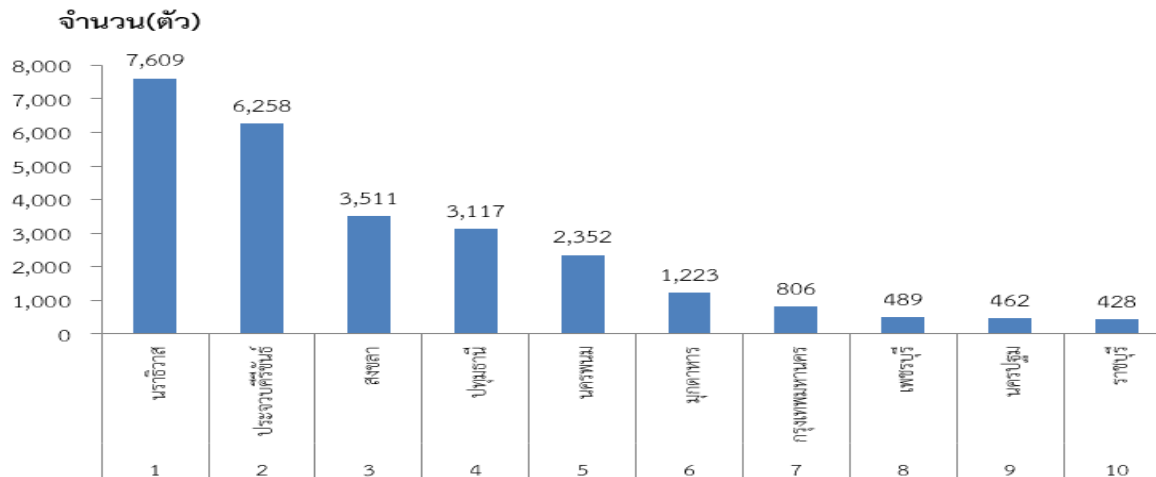

กราฟแท่งแสดงจำนวนโคมีชีวิต ที่เคลื่อนย้ายเข้า-ออก เขต 7 ตั้งแต่วันที่ 1 - 26 มีนาคม 2567

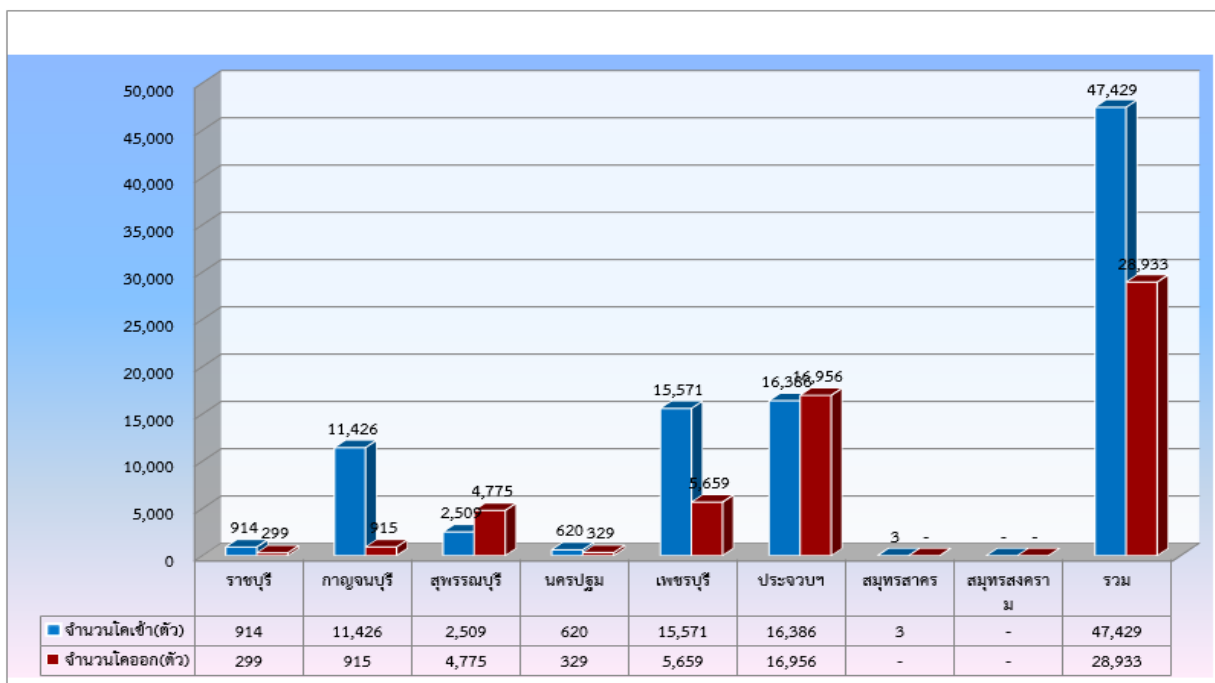

๔.๔ ส่วนมาตรฐานการปศุสัตว์ (โดย นายวรวิทย์ วิเศษโส)

รายงานการปฏิบัติงานเดือนมีนาคม ๒๕๖๗ GAP ฟาร์มปศุสัตว์

สรุปจำนวนฟาร์มที่ได้รับรอง GAP

จังหวัด	โกไข่	โกเนื้อ	เบ็ดไข่	เบ็ดเนื้อ
	GAP	GAP	GAP	GAP
กาญจนบุรี	8	476	0	3
นครปฐม	47	58	42	17
ราชบุรี	10	142	8	7
เพชรบุรี	13	50	0	0
สมุทรสงคราม	1	0	0	0
สมุทรสาคร	1	1	0	0
ประจวบคีรีขันธ์	6	49	0	0
สุพรรณบุรี	22	237	1	2
รวม	108	1013	51	29

สรุปจำนวนฟาร์มที่ได้รับรอง GAP (ต่อ)

จังหวัด	โคเนื้อ	โคนม	สุกร	แพะเนื้อ	แพะนม
	GAP	GAP	GAP	GAP	GAP
กาญจนบุรี	6	306	217	1	0
นครปฐม	8	258	46	0	0
ราชบุรี	12	162	167	1	5
เพชรบุรี	3	131	63	3	0
สมุทรสงคราม	1	0	2	0	0
สมุทรสาคร	0	0	0	0	0
ประจวบคีรีขันธ์	7	92	56	0	0
สุพรรณบุรี	8	1	272	1	0
รวม	45	950	823	6	5

โรงฆ่าสัตว์

ผลการดำเนินงานการตรวจติดตาม/ต่ออายุ และรับรองใหม่ โรงฆ่าสัตว์ GMP

	เป้าหมาย	ผลการดำเนินงาน	ร้อยละ
ตรวจติดตาม	7	7	100.00
ตรวจต่ออายุ	1	1	100.00
รับรองใหม่	3	3	100

กิจกรรมแก้ไขปัญหาคาร์ใช้สารเร่งเนื้อแดง

จังหวัด	เก็บตัวอย่าง (แห่ง)		เป้าหมาย (แห่ง)	
	จำนวนฟาร์ม (แห่ง)	จำนวนตัวอย่าง Strip Test	จำนวนฟาร์ม (แห่ง)	จำนวนตัวอย่าง Strip Test
กาญจนบุรี	10	50	60	300
นครปฐม	2	10		
ประจวบคีรีขันธ์	5	19		
เพชรบุรี	1	5		
ราชบุรี	3	11		
สมุทรสงคราม				
สมุทรสาคร	1	5		
สุพรรณบุรี	24	130		
รวม	46	230		

สถานที่จำหน่ายเนื้อสัตว์ภายใต้โครงการ ปศุสัตว์ OK

จังหวัด	ตรวจติดตาม (แห่ง)		ตรวจต่ออายุ (แห่ง)		รับรองใหม่ (แห่ง)	
	เป้าหมาย	ผลการดำเนินงาน	เป้าหมาย	ผลการดำเนินงาน	เป้าหมาย	ผลการดำเนินงาน
กาญจนบุรี	57	47	8	7	5	12
นครปฐม	63	43	8	8	3	3
ประจวบคีรีขันธ์	34	27	3	2	3	-
เพชรบุรี	39	24	7	5	3	1
ราชบุรี	27	18	19	18	3	5
สมุทรสงคราม	15	8	2	2	1	-
สมุทรสาคร	30	17	2	1	2	2
สุพรรณบุรี	39	30	8	4	2	6
รวม	304	214	57	47	22	29

สถานที่จำหน่ายไข่สดภายใต้โครงการ ปศุสัตว์ OK

จังหวัด	ตรวจติดตาม (แห่ง)		ตรวจต่ออายุ (แห่ง)		รับรองใหม่ (แห่ง)	
	เป้าหมาย	ผลการดำเนินงาน	เป้าหมาย	ผลการดำเนินงาน	เป้าหมาย	ผลการดำเนินงาน
กาญจนบุรี	4		16	6	1	2
นครปฐม	30	3	30	3	1	
ประจวบคีรีขันธ์	7	2	14	5	2	1
เพชรบุรี	3		15	9	2	1
ราชบุรี	8		8		1	
สมุทรสงคราม	4	2	4	2	1	
สมุทรสาคร	1	4	11	3	1	
สุพรรณบุรี	10	24	15	12	2	4
รวม	67	35	113	40	11	8

GMP ศูนย์รวบรวมน้ำนมดิบ และศูนย์รวบรวมไข่

จังหวัด	ศูนย์รวบรวมน้ำนมดิบ							ศูนย์รวบรวมไข่			
	จำนวน (แห่ง)	ต่ออายุ			ติดตาม			จำนวน (แห่ง)	ติดตาม		
		เป้า	ดำเนินการ	ร้อยละ	เป้า	ดำเนินการ	ร้อยละ		เป้า	ดำเนินการ	ร้อยละ
กาญจนบุรี	9	6	1	16.67	3	1	33.33				
ราชบุรี	7	2	1	50	5	2	40.00				
นครปฐม	1				1	1	0	5	5	3	60.00
สุพรรณ	2	1		0	1	1	100	2	2		0
เพชรบุรี	5	1		0	4	1	25				
ประจวบฯ	12	3	2	66.67	9	6	66.67				
สมุทรสาคร											
สมุทรสงคราม											
รวม	36	13	4	30.77	23	12	52.17	7	7	3	42.86

ปศุสัตว์อินทรีย์

กิจกรรม	เป้าหมาย (แห่ง)	ดำเนินการ (แห่ง)	ร้อยละ
ตรวจติดตามฟาร์มปศุสัตว์อินทรีย์	14	10	71.43
ตรวจต่ออายุฟาร์มปศุสัตว์อินทรีย์	2	2	100.00

**ตรวจประเมินระบบ GMP และ HACCP
โรงงานผลิตอาหารสัตว์**

กิจกรรม	เป้าหมาย (แห่ง)	ดำเนินการ (แห่ง)	ร้อยละ
ผู้ประกอบการโรงงานอาหารสัตว์ที่ได้รับบริการตรวจติดตามมาตรฐาน GMP/HACCP	17	12	70.59

แผนการปฏิบัติงานเดือนเมษายน ๒๕๖๗

ว/ค/ป	เรื่อง	สถานที่
4 เม.ย. 67	ตรวจประเมินระบบ GMP โรงฆ่าสัตว์	บริษัท สมายมิต จำกัด อ.ปากท่อ จ.ราชบุรี
9 เม.ย. 67	ตรวจประเมินระบบ GMP และ HACCP โรงงานผลิตอาหารสัตว์	บริษัท แอล ไอ ซี อโกรเทค จำกัด อ.บางเลน จ.นครปฐม
18 เม.ย. 67	ตรวจประเมินระบบ GMP และ HACCP โรงงานผลิตอาหารสัตว์	บริษัท เจริญภัณฑ์สามชุก จำกัด อ.สามชุก จ.สุพรรณบุรี
19 เม.ย. 67	ตรวจประเมินระบบ GMP และ HACCP โรงงานผลิตอาหารสัตว์	บริษัท เอฟ.อี. ฟาร์ม จำกัด อ.จอมบึง จ.ราชบุรี
24 เม.ย. 67	ตรวจประเมินระบบ GMP ศูนย์รวบรวมน้ำนมดิบ	สหกรณ์โคนมหนองโพ ราชบุรี จำกัด โนนพระบรมราชูปถัมภ์ อ.โพธาราม จ.ราชบุรี
26 เม.ย. 67	ส่งตัวอย่างกิจกรรมเฝ้าระวังสารตกค้าง	สศส. จ.ปทุมธานี

สรุปผลการดำเนินงานตามตัวชี้วัดด้านมาตรฐานสินค้าปศุสัตว์รอบ ๑/๒๕๖๗

4.1 (บังคับ) การกำกับดูแลงานด้านโรงฆ่าสัตว์และสถานที่จำหน่ายเนื้อสัตว์

ระดับคะแนน	รายละเอียด	คะแนน
1	จัดประชุมชี้แจงแผนการปฏิบัติงานให้แก่สำนักงานปศุสัตว์จังหวัดในพื้นที่	5
2	จัดทำข้อมูลผลการตรวจวิเคราะห์เนื้อสัตว์ของสำนักงานปศุสัตว์จังหวัดทุกจังหวัดในพื้นที่ ครบตามเป้าหมายที่ห้องปฏิบัติการกำหนดครบถ้วน (ต.ค. ๒๕๖๖ - มี.ค. ๒๕๖๗) - โครงการปศุสัตว์ OK - กิจกรรมตรวจสอบและออกใบอนุญาตประกอบกิจการฆ่าสัตว์ - กิจกรรมตรวจรับรองมาตรฐาน GMP โรงฆ่าสัตว์ภายในประเทศ	
3	จัดทำข้อมูลการตรวจประเมิน โรงฆ่าสัตว์ทุกแห่งภายในพื้นที่สำนักงานปศุสัตว์เขต	
4	บันทึกข้อมูลรายงานผลการปฏิบัติงานของพนักงานตรวจโรคสัตว์โรงฆ่าสัตว์ทุกแห่งจำนวน ๑ จังหวัดต่อเนื่องทุกเดือนในรอบการประเมิน	
5	มีฐานข้อมูลสถานประกอบการกรมปศุสัตว์ถูกต้อง และครบถ้วน - สถานที่จำหน่ายเนื้อสัตว์ที่เข้าร่วมโครงการปศุสัตว์ OK - โรงฆ่าสัตว์	

4.2 (บังคับ) การติดตามการปฏิบัติงาน (ตัวชี้วัด) ของบุคลากรจังหวัดทุกจังหวัดในเขตพื้นที่รับผิดชอบ

ระดับคะแนน	รายละเอียด	คะแนน
1	วางแผนการตรวจประเมินเบื้องต้นและติดตามตัวชี้วัดของบุคลากรจังหวัด	5
2	ตรวจประเมินเบื้องต้นและติดตามการดำเนินงานตามตัวชี้วัดบุคลากรจังหวัด รอบที่ ๑/๒๕๖๗ อย่างน้อย ๑ ครั้ง/จังหวัด ในทุกจังหวัดที่อยู่ในพื้นที่ที่กำกับดูแล	
3	สรุปผลการตรวจประเมินเบื้องต้นและติดตามการดำเนินงานตามตัวชี้วัดบุคลากรจังหวัด รอบที่ ๑/๒๕๖๗ ในทุกจังหวัดที่อยู่ในพื้นที่ที่กำกับดูแล	
4	รวบรวมตัวชี้วัดบุคลากรจังหวัด (ทุกตัวชี้วัด) ด้านมาตรฐานสินค้าบุคลากร ในทุกจังหวัดที่อยู่ในพื้นที่ที่กำกับดูแล	
5	สรุปปัญหา อุปสรรค และข้อเสนอแนะจากการตรวจประเมินและติดตามการดำเนินงานตามตัวชี้วัดบุคลากรจังหวัด รอบที่ ๑/๒๕๖๗	

4.3 (บังคับ) จำนวนสถานประกอบการที่ได้รับการตรวจประเมินผลิตภัณฑ์

ระดับคะแนน	รายละเอียด	คะแนน
	เขตที่ไม่มีเป้าหมายการตรวจรับรอง รอบที่ 1/2567 จะนำคะแนนมาถ่วงน้ำหนักกับตัวชี้วัดอื่นในสัดส่วนแต่ละตัวชี้วัด ร้อยละ 0.5	

4.4 (บังคับ) : โครงการฟาร์มรักษาสัตว์เลี้ยง และสำรวจการจัดการสิ่งแวดล้อมในโรงฆ่าสัตว์GMP ภายในประเทศ

ระดับคะแนน	รายละเอียด	คะแนน
1	๑. รวบรวมรายชื่อฟาร์มGAPทั้งหมดในปีงบประมาณ ๒๕๖๖ ในพื้นที่ที่ดูแลทั้งหมด ส่งให้กลุ่มมาตรฐานสิ่งแวดล้อมด้านการปศุสัตว์ สทส. เป็นรูปแบบ Excel ๒. ลงข้อมูลการตรวจประเมินฟาร์มปศุสัตว์ตามแบบประเมินฟาร์มรักษาสัตว์เลี้ยง ในแบบประเมินออนไลน์ (Google form) สำหรับฟาร์มสุกร ฟาร์มโคเนื้อ ฟาร์มโคนม ฟาร์มไก่เนื้อ ฟาร์มไก่ไข่ ฟาร์มเป็ดเนื้อหรือฟาร์มเป็ดไข่ รวมจำนวน ๒ ฟาร์ม ๓. ลงข้อมูลในแบบสำรวจการจัดการสิ่งแวดล้อมในโรงฆ่าสัตว์GMP ภายในประเทศ ในแบบประเมินออนไลน์(Google form) ที่กำหนด จำนวน ๑ แห่ง หรือร้อยละ ๑๐ ของจำนวนโรงฆ่าสัตว์GMP ภายในประเทศ (กรณีภายในเขตมีโรงฆ่าสัตว์เกิน ๑๐ แห่งขึ้นไป ต้องลงข้อมูลในแบบสำรวจการจัดการสิ่งแวดล้อมในโรงฆ่าสัตว์จำนวน ๑ แห่ง)	5
2	๑. ลงข้อมูลการตรวจประเมินฟาร์มปศุสัตว์ตามแบบประเมินฟาร์มรักษาสัตว์เลี้ยง ในแบบประเมินออนไลน์ (Google form) สำหรับฟาร์มสุกร ฟาร์มโคเนื้อ ฟาร์มโคนม ฟาร์มไก่เนื้อ ฟาร์มไก่ไข่ ฟาร์มเป็ดเนื้อหรือฟาร์มเป็ดไข่ รวมจำนวน ๔ ฟาร์ม ๒. ลงข้อมูลในแบบสำรวจการจัดการสิ่งแวดล้อมในโรงฆ่าสัตว์GMP ภายในประเทศ ในแบบประเมินออนไลน์(Google form) ที่กำหนด จำนวน ๒ แห่ง หรือร้อยละ ๒๐ ของจำนวนโรงฆ่าสัตว์GMP ภายในประเทศ (กรณีภายในเขตมีโรงฆ่าสัตว์เกิน ๑๐ แห่งขึ้นไป ต้องลงข้อมูลในแบบสำรวจการจัดการสิ่งแวดล้อมในโรงฆ่าสัตว์จำนวน ๒ แห่ง)	
3	๑. ลงข้อมูลการตรวจประเมินฟาร์มปศุสัตว์ตามแบบประเมินฟาร์มรักษาสัตว์เลี้ยง ในแบบประเมินออนไลน์ (Google form) สำหรับฟาร์มสุกร ฟาร์มโคเนื้อ ฟาร์มโคนม ฟาร์มไก่เนื้อ ฟาร์มไก่ไข่ ฟาร์มเป็ดเนื้อหรือฟาร์มเป็ดไข่ รวมจำนวน ๖ ฟาร์ม ๒. ลงข้อมูลในแบบสำรวจการจัดการสิ่งแวดล้อมในโรงฆ่าสัตว์GMP ภายในประเทศ ในแบบประเมินออนไลน์(Google form) ที่กำหนด จำนวน ๓ แห่ง หรือร้อยละ ๓๐ ของจำนวนโรงฆ่าสัตว์GMP ภายในประเทศ (กรณีภายในเขตมีโรงฆ่าสัตว์เกิน ๑๐ แห่งขึ้นไป ต้องลงข้อมูลในแบบสำรวจการจัดการสิ่งแวดล้อมในโรงฆ่าสัตว์จำนวน ๓ แห่ง)	
4	๑. ลงข้อมูลการตรวจประเมินฟาร์มปศุสัตว์ตามแบบประเมินฟาร์มรักษาสัตว์เลี้ยง ในแบบประเมินออนไลน์ (Google form) สำหรับฟาร์มสุกร ฟาร์มโคเนื้อ ฟาร์มโคนม ฟาร์มไก่เนื้อ ฟาร์มไก่ไข่ ฟาร์มเป็ดเนื้อหรือฟาร์มเป็ดไข่ รวมจำนวน ๘ ฟาร์ม ๒. ลงข้อมูลในแบบสำรวจการจัดการสิ่งแวดล้อมในโรงฆ่าสัตว์GMP ภายในประเทศ ในแบบประเมินออนไลน์(Google form) ที่กำหนด จำนวน ๔ แห่ง หรือร้อยละ ๔๐ ของจำนวนโรงฆ่าสัตว์GMP ภายในประเทศ (กรณีภายในเขตมีโรงฆ่าสัตว์เกิน ๑๐ แห่งขึ้นไป ต้องลงข้อมูลในแบบสำรวจการจัดการสิ่งแวดล้อมในโรงฆ่าสัตว์จำนวน ๔ แห่ง)	
5	๑. ลงข้อมูลการตรวจประเมินฟาร์มปศุสัตว์ตามแบบประเมินฟาร์มรักษาสัตว์เลี้ยง ในแบบประเมินออนไลน์ (Google form) สำหรับฟาร์มสุกร ฟาร์มโคเนื้อ ฟาร์มโคนม ฟาร์มไก่เนื้อ ฟาร์มไก่ไข่ ฟาร์มเป็ดเนื้อหรือฟาร์มเป็ดไข่ รวมจำนวน ๑๐ ฟาร์ม ๒. ลงข้อมูลในแบบสำรวจการจัดการสิ่งแวดล้อมในโรงฆ่าสัตว์GMP ภายในประเทศ ในแบบประเมินออนไลน์(Google form) ที่กำหนด จำนวน ๕ แห่ง หรือร้อยละ ๕๐ ของจำนวนโรงฆ่าสัตว์GMP ภายในประเทศ (กรณีภายในเขตมีโรงฆ่าสัตว์เกิน ๑๐ แห่งขึ้นไป ต้องลงข้อมูลในแบบสำรวจการจัดการสิ่งแวดล้อมในโรงฆ่าสัตว์จำนวน ๕ แห่ง)	

4.5 (บังคับ) การรักษามาตรฐานการรับรองการปฏิบัติที่ดีสำหรับโรงฆ่าสัตว์ ภายในประเทศ (GMP)

ระดับคะแนน	รายละเอียด	คะแนน
1	ตรวจติดตามโรงฆ่าสัตว์ที่ได้รับการรับรอง GMP ได้ครบตามเป้าหมายการตรวจติดตามรอบ 6 เดือนแรกขงปีงบประมาณ ๒๕๖๗	5
2	ตรวจต่ออายุโรงฆ่าสัตว์ที่ได้รับการรับรอง GMP ได้ครบตามเป้าหมายการตรวจติดตามรอบ 6 เดือนแรกขงปีงบประมาณ ๒๕๖๗	
3	โรงฆ่าสัตว์ที่ได้รับการรับรอง GMP มีการส่งรายงานการตรวจโรคสัตว์และรายงานการรับรอง ให้เจ้าหน้าที่ของรัฐอย่างต่อเนื่อง และตรงตามเวลาที่กำหนดทุกเดือน	
4	โรงฆ่าสัตว์ที่ได้รับการรับรอง GMP ในพื้นที่ปศุสัตว์เขตที่มีเป้าหมายเก็บตัวอย่าง ได้รับการเก็บตัวอย่างเนื้อสัตว์ครบตามแผนงานที่กำหนด	
5	ตรวจประเมินเบื้องต้น (Pre-audit) โรงฆ่าสัตว์ภายในประเทศเพื่อขอรับรอง GMP รายใหม่อย่างน้อย ๑ ครั้ง	

๔.๕ ส่วนส่งเสริมและพัฒนาการปศุสัตว์ (โดย นายสุวัฒน์ เอี่ยมสะอาด)

ผลการปฏิบัติงานด้านส่งเสริมและพัฒนาการปศุสัตว์ เดือนมีนาคม ๒๕๖๗

๑. ระดับความสำเร็จของการดำเนินงานโครงการส่งเสริมการปศุสัตว์ตามนโยบายกระทรวงเกษตรและสหกรณ์ ของสำนักงานปศุสัตว์จังหวัดในพื้นที่รับผิดชอบไม่น้อยกว่าร้อยละ ๑๐๐

๑.๑ โครงการระบบส่งเสริมการเกษตรแบบแปลงใหญ่

หน่วยงาน	การดำเนินงาน			
	แผน (แปลง)	ผล (แปลง)	%	ระดับคะแนน
1. สหุภคสรคสรค	1	1	100	5
2. ประจวบคีรีขันธ์	2	2	100	5
3. สหุภคสรค	1	1	100	5
เขต 7	4	4	100	5

๑.๒ โครงการส่งเสริมเกษตรกรกรรรมที่ยั่งยืน : กิจกรรมส่งเสริมการทำปศุสัตว์อินทรีย์

หน่วยงาน	การดำเนินงาน				ระดับคะแนน
	กิจกรรม	เป้าหมาย	ดำเนินการ	ร้อยละ	
1. นครปฐม	ฝึกอบรมเชิงปฏิบัติการผลิตปุ๋ยหมักชีวภาพ	20 ราย	20 ราย	100	5
2. สุพรรณบุรี					
3. ราชบุรี					
เขต 7	รายงานฐานข้อมูลการผลิตปุ๋ยหมักชีวภาพ (รอบ 1)	1 ครั้ง	1 ครั้ง	100	

๑.๓ โครงการพัฒนาศักยภาพอาสาปศุสัตว์

หน่วยงาน	การดำเนินงาน				ระดับ คะแนน
	กิจกรรม	เป้าหมาย	ดำเนินการ	ร้อยละ	
1.กาญจนบุรี	อบรมอาสาปศุสัตว์	10 ราย	10 ราย	100	5
	คัดเลือกอาสาปศุสัตว์	1 ราย	1 ราย	100	
2.เพชรบุรี	ปรับปรุงฐานข้อมูลอาสาสมัครเกษตรกร	1 คั้ง	1 คั้ง	100	
เขต 7	ปรับปรุงฐานข้อมูลอาสาสมัครเกษตรกร ภายใน 28 ก.พ.67	1 คั้ง	1 คั้ง	100	

๒. ร้อยละความสำเร็จของการดำเนินงานเครือข่ายสัตว์พันธุ์ดีกรมปศุสัตว์

หน่วยงาน	การดำเนินงาน		ร้อยละเบิกจ่าย		ระดับ คะแนน
	ผล (ฟาร์ม)	%	ผล	%	
1. นครปฐม	5	83.33	0	0	4
2. กาญจนบุรี	4	66.67	1,100	35.48	5
3. ราชบุรี	29	63.04	4,700	49.47	5
4. เพชรบุรี	2	50	2,500	86.21	5
5. ประจวบคีรีขันธ์	4	100	2,700	87.10	5
6. สมุทรสาคร	4	100	2,900	100	5
7. สมุทรสงคราม	4	100	1,800	72.00	5
8. สุพรรณบุรี	8	50	2,500	49.02	5
เขต 7	4 คั้ง	50	15,760	80.41	5

ร้อยละความสำเร็จของปริมาณผลผลิตที่ปศุสัตว์เขตทำได้จริง เปรียบเทียบกับเป้าหมายผลผลิตที่สำนักงานปศุสัตว์เขตได้รับมอบหมาย

๑. การพัฒนาระบบโคนม (Key Farm) และ สืบสานอาชีพพระราชทานโคนม (Young Dairy)

กิจกรรม	เป้าหมาย	ผล	ร้อยละ
- คัดเลือก Key Farm	6 ราย	6 ราย	100
- คัดเลือก Young Dairy	3 ราย	3 ราย	100

๒. การพัฒนาระบบการเลี้ยงโคนเนื้อ – กระบือ

กิจกรรม	เป้าหมาย	ผล	ร้อยละ
1. ฝึกอบรมประชุมสัมมนาเกษตรกร/เกษตรกร	100 ราย	100 ราย	100

ผลการดำเนินงานโครงการ ธคก. ประจำปีงบประมาณ 2567



รางวัลชนะเลิศ สาข.ปศุจ. ที่มีผลดำเนินงานโครงการ ธคก.ดีเด่น ระดับเขต ประจำปี 2567



สำนักงานปศุสัตว์จังหวัดประจวบคีรีขันธ์



รางวัลชนะเลิศอันดับที่ 1 หมู่บ้าน/กลุ่มธคก.



กลุ่มอนุรักษ์และพัฒนากระบือไทยเลาขวิทยุ ต.หนองปรือ อ.เลาขวัญ จ.กาญจนบุรี



รางวัลชนะเลิศอันดับที่ 2 หมู่บ้าน/กลุ่มธคก.



กลุ่มโครงการ ธคก. บ้านหนองครก ต.แจรงาม อ.หนองหญ้าไซ จ.สุพรรณบุรี



โครงการประชุมสัมมนาเชิงปฏิบัติากร

เรื่อง การขับเคลื่อนการพัฒนาโครงการ ธคก. ระดับเขต ประจำปีงบประมาณ พ.ศ. 2567 วันที่ 19 ธ.ค. 2566 ณ วรศิลป์ฟาร์ม อ.ปราณบุรี จ.ประจวบคีรีขันธ์

ผลการดำเนินงานโครงการ ธคก. ประจำปีงบประมาณ 2567

ผลการดำเนินงานโครงการธนาคารโค-กระบือเพื่อเกษตรกร ตามพระราชดำริ ปีงบประมาณ 2567

เดือน	อนุมัติจำหน่าย		ขยาย (ราย)	มอบกรรมสิทธิ์		รับมอบโค-กระบือ	
	จำนวน (ตัว)	บาท		กรณีปกติ (ตัว)	กรณีพิเศษ (ตัว)	การบริจาค	ส่วนกลาง
ตุลาคม 2566	23	261,850	19	15	-	-	-
พฤศจิกายน 2566	94	1,062,900	15	20	-	1	-
ธันวาคม 2566	41	411,750	11	6	-	5	-
มกราคม 2567	9	89,000	13	92	-	-	2
กุมภาพันธ์ 2567	46	512,300	38	14	-	1	35
มีนาคม 2567	45	428,500	7	11	-	-	35
รวม	258	2,766,300	103	158	-	7	72

ข้อมูล มีนาคม 2567





การแก้ไขปัญหาคุณภาพน้ำนมดิบ ในพื้นที่ปศุสัตว์เขต 7

บริษัท อ่าวน้อยแตรี่ จำกัด จ.ประจวบคีรีขันธ์ 29 ก.พ. - 1 มี.ค.67

ปัญหาที่พบ

องค์ประกอบน้ำนมต่ำ
ขาดแคลนอาหารหยาบคุณภาพดี
มีโคทดแทนโนฟาร์มสูงกว่าโคให้ผลผลิต
โคผสมติดยาก

15 ฟาร์ม

คำแนะนำ

เพิ่มปริมาณอาหารหยาบคุณภาพดี
ปรับลดขี้เถ้า ไม่เกิน 6 กก./ตัว/วัน
จัดสัดส่วนโคให้ผลผลิต:โคทดแทน
ตรวจท้องหลังผสม 28 วัน



กิจกรรมของคณะทำงานแก้ไขปัญหาคุณภาพน้ำนมดิบ

การบรรยายหัวข้อ

“GAP ฟาร์มโคนม”

“การใช้ประโยชน์จากพืชอาหารสัตว์
คุณภาพดี เป็นอาหารโคนมลดต้นทุน”
“โรคที่เกิดจากปรสิต”
“เลี้ยงโคให้ผสมติดเร็ว”

ตรวจความสมบูรณ์ของระบบสืบพันธุ์



คณะทำงานประกอบด้วย

1. ส่วนส่งเสริมและพัฒนาการปศุสัตว์
2. สำนักงานปศุสัตว์จังหวัดประจวบคีรีขันธ์
3. ศูนย์วิจัยและพัฒนาอาหารสัตว์ประจวบคีรีขันธ์
4. ศูนย์วิจัยการผสมเทียมและเทคโนโลยีชีวภาพราชบุรี
5. ศูนย์วิจัยและพัฒนาการสัตวแพทย์ภาคตะวันออก



สมุทรสาคร 196
สมุทรสงคราม 139
สุพรรณบุรี 707



ติดตามการจัดส่งนมโรงเรียน เทอม 2/2566

จัดส่งนมครบ100% ณ วันที่ 22 มีนาคม 2567

สมุทรสาคร 46,923
สุพรรณบุรี 74,285

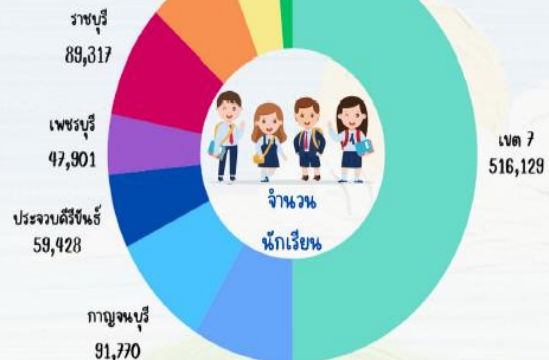

ส่วนส่งเสริมและพัฒนาการปศุสัตว์



ราคาปรับขึ้นน้ำหนักหน้าศูนย์รวบรวมน้ำหนัก ในพื้นที่ปศุสัตว์เขต 7

มติ Milk board วันที่ 8 ม.ค. 2567 ปรับราคาเป็น 21.25 บาท/kg
มีศูนย์รับน้ำหนักในพื้นที่ รวม 36 ศูนย์

update ข้อมูล เดือนธันวาคม 2567

ได้ราคาต่ำกว่า ประกาศ 4 แห่ง	ได้ราคาตาม ประกาศ 29 แห่ง	ได้ราคาสูงกว่า ประกาศ 2 แห่ง
20.50	21.25	21.50
20.55		22.00
21.00		

สำนักงานปศุสัตว์เขต 7

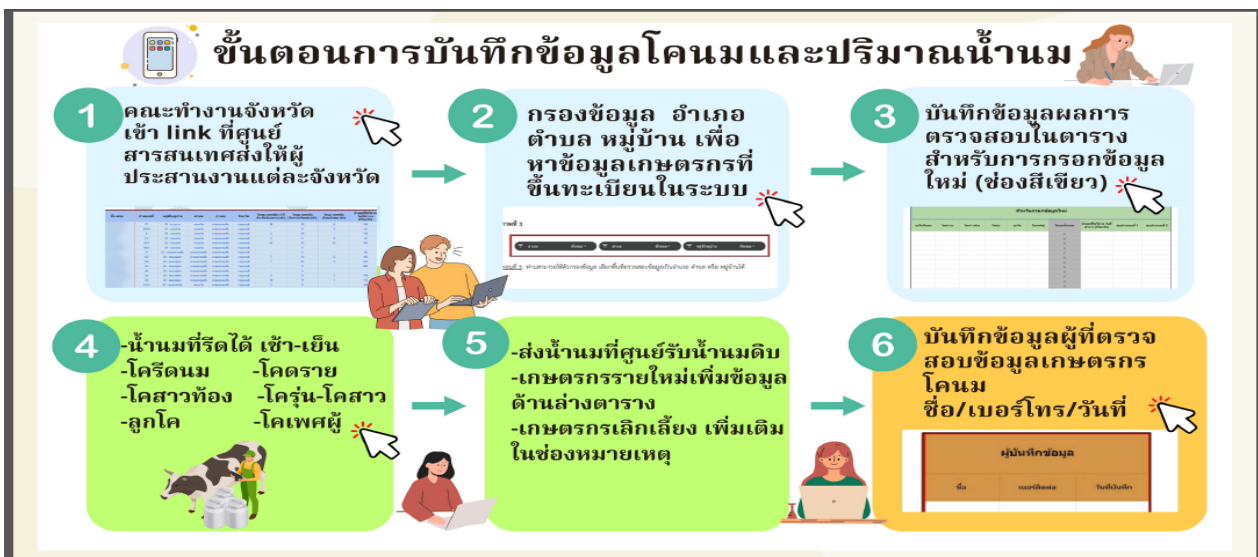

ผลการตรวจสอบปริมาณน้ำนมดิบและจำนวนโคในพื้นที่ปศุสัตว์เขต ๗ ณ วันที่ ๒๙ มีนาคม ๒๕๖๗

จังหวัด	เกษตรกรเลี้ยง โคมนทั้งหมด (ราย)	เกษตรกรที่ตรวจสอบแล้ว (ราย)			คิดเป็น %	ยังไม่ครบ (ราย)	จำนวนโค (ตัว)						ปริมาณน้ำนม (กิโลกรัม)	เฉลี่ย/ตัว/วัน (กิโลกรัม)	
		รวม	ที่ยังเลี้ยงอยู่	ที่เลิกเลี้ยง			โครีดนม	โคคสาย	โคสาวท้อง	โครุ่น-สาว	ลูกโค	อื่นๆ			รวม
เขต 7	5,383	5,352	3,374	2,009	99.42	31	45,490	8,823	9,558	24,306	10,347	10,373	108,899	492,383.93	10.82
กาญจนบุรี	1,214	1,196	743	471	98.52	18	9,281	1,806	1,885	4,600	2,660	1,960	22,192	95,501.10	10.29
นครปฐม	890	890	598	292	100.00	-	7,614	1,456	1,597	4,281	1,569	1,978	18,495	74,351.62	9.77
ประจวบคีรีขันธ์	827	827	716	111	100.00	-	12,463	2,597	2,723	6,721	2,581	2,981	30,066	154,409.96	12.39
เพชรบุรี	445	445	227	218	100.00	-	4,030	813	750	1,940	771	857	9,161	51,051.15	12.67
ราชบุรี	1,979	1,966	1,069	910	99.34	13	11,571	1,852	2,430	6,293	2,669	2,414	27,229	109,302.50	9.45
สุพรรณบุรี	28	28	21	7	100.00	-	531	299	173	473	97	183	1,756	7,767.60	14.63

ผลการใช้จ่ายงบประมาณ

กิจกรรม	งบ.รวมทั้งปี	งบ.ที่ได้รับ	เบิกจ่าย เดือน มี.ค.	รอบเบิกจ่าย	รวมเบิกจ่าย สะสม	% เบิกจ่าย สะสม	คงเหลืองบ.	หมายเหตุ
ก.อาหารนมเพื่อเด็กและเยาวชน	44,000.00	29,300.00	6,284.00	3,096.00	12,340.00	42.12	16,960.00	1.เบื้องต้น (28-29 มี.ค.) 3,096 บาท
ก.ตรวจสอบรับรองคุณภาพสินค้าปศุสัตว์	180,500.00	180,500.00	11,920.00	5,960.00	119,630.00	66.28	60,870.00	1.เบื้องต้นผ่าน ปช 5,960 บาท (มี.ค.)
ก.ส่งเสริมการเลี้ยงสัตว์แบบแปลงใหญ่	10,800.00	5,400.00	5,400.00	-	5,400.00	100.00	0.00	
ก.การพัฒนาการผลิตปศุสัตว์ (สัตว์พันธุ์ดี)	19,600.00	19,600.00	13,480.00	1,440.00	17,200.00	87.76	2,400.00	1.เบื้องต้น 1,440 บาท (28 มี.ค.)
ก.ส่งเสริมการทำปศุสัตว์อินทรีย์	7,000.00	7,000.00	-	-	5,570.00	79.57	1,430.00	
ก.ส่งเสริมเกษตรทฤษฎีใหม่	4,000.00	4,000.00	-	-	2,054.00	51.35	1,946.00	
ก.ส่งเสริมและพัฒนาการผลิตปศุสัตว์	212,100.00	212,100.00	47,205.00	10,870.00	171,075.00	80.66	41,025.00	1.ค่าน้ำมัน 1,000 บาท 2.เบื้องต้น (28-29 มี.ค.) 9,870 บาท
ก.สนับสนุนโครงการอันเนื่องมาจากพระราชดำริ	40,500.00	40,500.00	-	4,300.00	38,730.00	95.63	1,770.00	1.เบื้องต้น 4,300 บาท (มี.ค.)
ก.สร้างเกษตรกรปรดเบรื่อง (Smart Farmer)		งปม.ปี 67	-	-	-	#DIV/0!	0.00	
ก.ส่งเสริม และพัฒนาอาชีพเพื่อแก้ไขปัญหาที่ดินทำกิน		งปม.ปี 67	-	-	-	#DIV/0!	0.00	รวมโอน งบ.ไตรมาส 4
ก.พัฒนาศูนย์เรียนรู้การเพิ่มประสิทธิภาพ		งปม.ปี 67	-	-	-	#DIV/0!	0.00	
รวมเป็นเงินทั้งสิ้น	518,500.00	498,400.00	84,289.00	25,666.00	371,999.00	74.64	126,401.00	

คาดการณ์การเบิกจ่าย ๗๔.๖๔%

มติที่ประชุม รับทราบ

วาระที่ ๕ เรื่องอื่นๆ

- ไม่มี -

เลิกประชุมเวลา ๑๕.๓๐ น.

นางสาวรุ่งทิพย์ วาสนาพาดี
ผู้จัดรายการประชุมนางสาวเยาวลักษณ์ พันธุ์ลาภ
ผู้ตรวจรายการประชุม